



JEUGBELEIDSP STAD TURNHOUT





INLEIDING



Het 'Jeugdbeleidsplan 2011-2013' is het laatste in de rij. Sinds 1993 heeft het stadsbestuur om de drie jaar een jeugd(-werk)beleidsplan opgesteld en in de mate van het mogelijke uitgevoerd. Zo werden Turnhoutse kinderen en jongeren in het algemeen en het jeugdwerk in het bijzonder ondersteund, kregen zij kansen om zich te ontwikkelen, verantwoordelijkheid en engagement op te nemen en konden zij volwaardig deelnemen aan de Turnhoutse samenleving.

Vanaf 2014 verdwijnen de sectorale beleidsplannen en worden deze plannen door een algemeen legislatuurplan vervangen. Dit wil niet zeggen dat de beleidsaandacht voor jeugd zal verminderen; dit was ook niet het geval met 'Turnhout Troef', het beleidsplan van de sector cultuur en vrije tijd.

Inmiddels blijft Turnhout ook de volgende 3 jaren investeren in ALLE kinderen en jongeren, in het particulier en stedelijk jeugdwerk, ondanks de beperktere financiële ruimte waarmee het stadsbestuur geconfronteerd wordt.

In 2011 zal de langverwachte fuifzaal z'n deuren openen. Het stadsbestuur zal gunstige voorwaarden voor het jeugdwerk, informele jongerengroepen en studentenclubs creëren om er fuiven te organiseren en hen hierbij zo goed mogelijk begeleiden met als doel een levendige fuifcultuur in de binnenstad te stimuleren.

In 2011 wordt ook de renovatie van het multifunctioneel lokaal in het Raadsherenpark voltooid. De uitgebreide groep van kinderen die er in juli en augustus een geweldige vakantie op onze speelpleinwerking doorbrengen, zijn de eersten om hiervan te genieten.

Een even belangrijk beleidsvoornemen voor de laatste jaren van deze legislatuur is de realisatie van een kind- of speelweefsel in de binnenstad met een kindvriendelijke (her-)inrichting van de publieke ruimte en veilige/ trage verbindingen tussen de woning, school, bibliotheek, jeugdlokaal, sportclub, ...

Tenslotte staat vanaf 2011 het thema 'kindvriendelijkheid, als toets voor een open, toegankelijke en aangename stad voor iedereen' voorop. De evaluatie van de kindvriendelijkheid van de ganse stedelijke organisatie (sector stadsontwikkeling, zachte sectoren en ondersteunende diensten) leidt ongetwijfeld tot nieuwe inzichten, initiatieven en (verbeter-)projecten.

Dimitri Gevers
Schepen voor jeugd



INHOUDSOPGAVE

Inleiding	3
Hoofdstuk 0: Omgevingsanalyse	7
Deel 1 Demografie	8
1. Inwonersaantallen	8
2. Bevolkingsaantallen en -prognose jeugd in Turnhout	8
3. Spreiding van kinderen en jongeren	10
4. Criteria maatschappelijke achterstelling	13
5. Kinderen en jongeren van allochtone origine	14
6. Aandachtswijken	15
Deel 2 Jeugdwerk	17
1. Feitelijke gegevens over het jeugdwerk	17
2. Evaluatie van het jeugdwerkeraanbod	31
Deel 3 Brede jeugdbeleid	34
1. Welzijn, cultuur en vrije tijd	34
2. Stedelijke ontwikkeling	38
3. Jeugdinformatie	42
4. Evaluatie	42
Deel 4 Beschrijving van de manier waarop beslissingen werden genomen en keuzes werden gemaakt	47
Hoofdstuk 1: Jeugdwerkbeleid	49
Missie van het stadsbestuur t.a.v. het jeugdwerkbeleid	50
Strategische doelstellingen t.a.v. het jeugdwerkbeleid	50
Operationele doelstellingen en acties t.a.v. het jeugdwerkbeleid	52
Deel 1 Ondersteuning van het private jeugdwerk	52
Deel 2 Stedelijke jeugdwerkinitiatieven	56
Deel 3 Doelgroepspecifiek jeugdwerk	59

Hoofdstuk 2: Breed jeugdbeleid	61
Missie van het stadsbestuur t.a.v. het jeugdbeleid	62
Strategische doelstellingen t.a.v. het jeugdbeleid	63
Operationele doelstellingen en acties t.a.v. het brede jeugdbeleid	66
Deel 1 Welzijn, cultuur en vrije tijd	66
Deel 2: Stedelijke ontwikkeling	74
1. Publieke ruimte: kindweefsel	74
2. Expliciete jeugdruimte	75
3. Mobiliteit	78
4. Veiligheid en preventie	78
5. Tewerkstelling	78
Hoofdstuk 3: Interactief bestuur	81
Inleiding	82
Deel 1 Informatie en communicatie	83
1. Beleidsplanning	83
2. Informeren van en over het jeugdwerk	83
3. Informeren over vrije tijd en cultuur	84
4. Informeren over welzijn	84
5. Informeren over thema's die betrekking hebben op de publieke ruimte	85
Deel 2 Inspraak en participatie	86
1. Participatiestructuren	86
2. Individuele kinderen en jongeren	88
Hoofdstuk 4: Financieel programma	91
Financiële prognoses	92
Subsidiabele uitgaven	96



E KOOP
14-22 43 00 71

NISSON

okultuur

tgc

HOOFDSTUK 0

OMGEVINGSANALYSE

DEEL 1: DEMOGRAFIE

1. Inwonersaantallen

	2005	2006	2007	2008	2009	2010
Aantal inwoners	39.993	40.148	40.164	40.339	40.698	40.945
Aantal vreemdelingen	3.082	3.328	3.317	3.645	3.978	4.349
Aantal gezinshoofden	18.075	18.232	18.334	18.421	18.591	18.749
Gemiddelde gezinsgrootte	2,188	2,182	2,174	2,176	2,175	2,174
Gezinssamenstelling						
Zonder kinderen	11.906	12.073	12.205	12.312	12.428	12.540
1 kind	2.934	2.958	2.949	2.918	2.948	2.950
2 kind	2.289	2.260	2.228	2.247	2.255	2.270
3 kind	720	709	706	690	710	728
4 kind	168	175	194	206	199	203
5 kind	33	38	33	28	32	38
6 kind	25	18	19	20	19	20

(bron: Burgerzaken, Stad Turnhout - gegevens telkens op 1 januari)

2. Bevolkingsaantallen en prognose jeugd in Turnhout

	Bevolkingsprognoses tot 2025 in Turnhout per leeftijdscategorie					
	0-2	3-5	6-11	12-17	18-25	Totaal
2004	1.179,00	1.114,00	2.327,00	2.587,00	4.140,00	11.347,00
2005	1.204,00	1.119,38	2.260,42	2.609,56	4.115,00	11.308,36
2006	1.217,57	1.121,84	2.233,61	2.582,64	4.096,00	11.251,66
2007	1.230,62	1.135,42	2.192,28	2.570,21	4.036,00	11.164,53
2008	1.246,03	1.161,32	2.189,07	2.523,00	3.935,00	11.054,42
2009	1.263,39	1.175,93	2.182,93	2.441,88	3.955,00	11.019,13
2010	1.280,43	1.190,97	2.218,17	2.377,95	3.904,00	10.971,52
2011	1.294,65	1.208,09	2.251,03	2.306,48	3.897,00	10.957,25
2012	1.305,18	1.227,14	2.269,74	2.275,86	3.847,00	10.924,92
2013	1.312,58	1.245,95	2.299,10	2.231,07	3.835,00	10.923,70
2014	1.316,53	1.262,07	2.343,15	2.225,87	3.742,00	10.889,62
2015	1.316,53	1.274,63	2.377,98	2.216,00	3.675,00	10.860,14
2016	1.312,73	1.284,18	2.413,23	2.248,73	3.579,00	10.837,87
2017	1.305,36	1.289,62	2.447,76	2.280,28	3.440,00	10.763,02
2018	1.296,25	1.290,37	2.480,51	2.298,21	3.380,00	10.745,34
2019	1.285,94	1.286,68	2.509,56	2.327,50	3.306,00	10.715,68
2020	1.274,53	1.279,48	2.531,81	2.371,92	3.249,00	10.706,74
2021	1.261,59	1.270,58	2.545,61	2.406,82	3.205,00	10.689,60
2022	1.246,92	1.260,48	2.551,49	2.442,64	3.217,00	10.718,53
2023	1.230,06	1.249,32	2.549,81	2.477,62	3.215,00	10.721,81
2024	1.211,84	1.236,66	2.541,77	2.510,85	3.260,00	10.761,12
2025	1.194,08	1.222,30	2.528,14	2.540,38	3.305,00	10.789,90

(bron: Vlaamse studiedienst, maart 2010)



Turnhout heeft een uniek woonconcept in Vlaanderen en moet daarmee niet enkel nieuwe bewoners kunnen aantrekken, maar ook alle huidige bevolkingsgroepen een thuis kunnen bieden. Geborgenheid die je in kleinere gemeenten vindt, wordt verbonden met het veelzijdige aanbod van een bruisende stad. De natuur is in alle windrichtingen op korte afstand aanwezig en op cultureel vlak is er een aanbod dat de vergelijking met grotere Vlaamse steden doorstaat. Met dit uitgebreid aanbod aan voorzieningen en verenigingen heeft elke bewoner de kans om actief deel te nemen aan het stedelijk leven.

De stedelijke ruimte, gestructureerd met een centrum en omliggende buurten en wijken, herbergt een scala aan activiteiten. In deze leefomgeving moeten de inwoners van onze stad een warm nest vinden. Een goed gevoel hebben in de stad begint met kwaliteitsvol en betaalbaar wonen. Daarom is een actief huisvestingsbeleid nodig waarin de sociale huisvesting zijn plaats heeft. De woonkwaliteit wordt niet enkel bepaald door de woning en haar onmiddellijke omgeving in de straat, de buurt en de wijk. Ook een goede ruimtelijke ordening zorgt ervoor dat de leefkwaliteit in de woongebieden verhoogd en beschermd wordt. Het tekent de structuur uit waarbinnen ook andere activiteiten een juiste plaats krijgen.

Wil Turnhout zijn status als centrumstad behouden, dan zal het in aantal inwoners moeten groeien. Het aantrekken van jongeren naar Turnhout moet tevens de vergrijzing verhelpen. Nieuwe grote imagobepalende projecten moeten daarom hun uitvoering krijgen. Kwaliteitsvol leven en wonen moet niet enkel nagestreefd worden voor de huidige generatie, maar ook voor de toekomst. Duurzaamheid en aandacht voor het milieu en de natuur zijn een constante in het beleid.

De bevolkingsprognoses staan hier enigszins haaks op. Uit bovenstaande cijfers blijkt echter dat het aantal kinderen en jongeren in verschillende leeftijdscategorieën zal teruglopen (12-17 jaar en 18-25 jaar) of slechts een lichte stijging zal kennen (0-2 jaar, 3-5 jaar en 6-11 jaar). De stad zal dus genoodzaakt zijn deze trend te keren. Investeren in een kindvriendelijk woon- en leefbeleid als onderdeel van een breed jeugdbeleid zal één van de uitdagingen worden die de stad in de nabije toekomst staat te wachten.

leeftijdscategorie

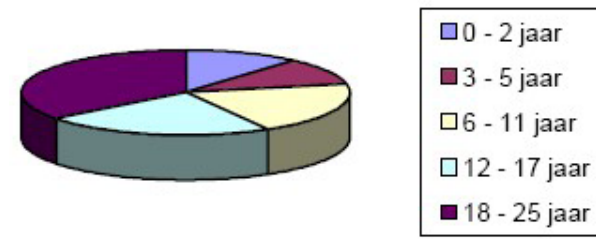

Bevolkingsprognose 2013 per leeftijdscategorie

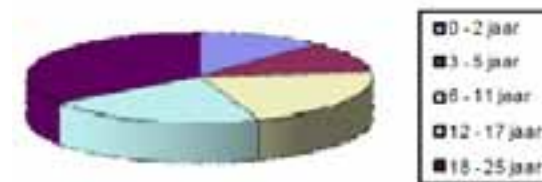

Bevolkingsprognose 2018 per leeftijdscategorie



3. Spreiding van kinderen en jongeren

0- tot en met 2-jarigen:



3- tot en met 5-jarigen:

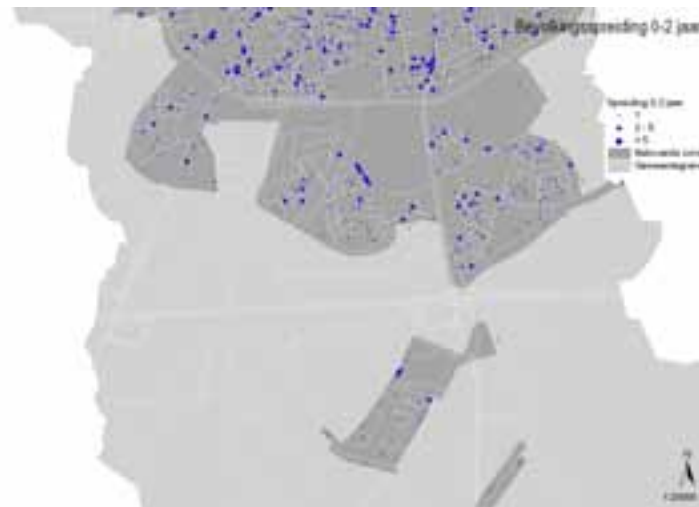

6- tot en met 11-jarigen:



12- tot en met 17-jarigen:

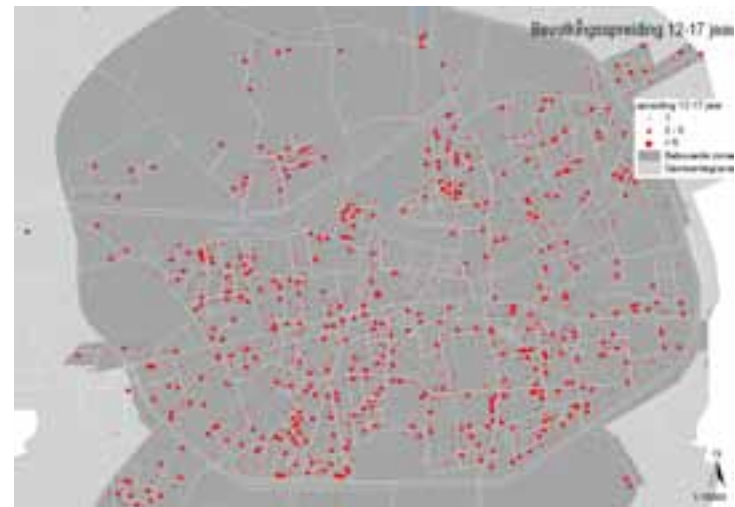

18- tot en met 25-jarigen:



Uit de voorgaande kaarten blijkt dat er in het noorden (boven het kanaal) van Turnhout erg weinig kinderen en jongeren wonen. Er zijn in die regio ook zeer weinig voorzieningen voor kinderen en jongeren. Er is één schooltje, één buurtspeelplein en er zijn geen jeugdlokalen. Met het project Bruyne Strijd heeft de stad expliciet de bedoeling jonge gezinnen aan te trekken in het noorden van Turnhout. Te verwachten is dat binnen enkele jaren de bovenstaande kaarten een ander beeld zullen weergeven. Naast de ontwikkeling van woningen is het belangrijk dat er ook voorzieningen voor kinderen en jongeren gecreëerd worden (speel- en ontmoetingsruimte, jeugdlokalen, onderwijs, ...) en dat deze voorzieningen op een toegankelijke en veilige manier worden ontsloten (speelweefsel).

Ook in het centrum van de stad zullen verschillende woonprojecten uitgevoerd worden (Meuletiende, Hellegat, Turnova, Nieuwe Erven, Melkhoek, Splichal, ...). Ook in deze regio wordt verwacht dat de concentratie van kinderen en jongeren zal stijgen en dat de plannen binnen enkele jaren een ander beeld zullen schetsen. Dit wil zeggen dat de aanwezige voorzieningen voor deze categorie van de Turnhoutse bevolking minstens op peil moeten blijven en indien nodig zelfs versterkt moeten worden.

4. Criteria maatschappelijke achterstelling

1. Stadsmonitor

25 jarigen afkomstig uit least developed countries	0,26 %
Jongeren bijzondere jeugdbijstand	0,39 %
Langdurige jonge UWV	0,83 %
Kinderen kansarm gezin	0,23 %
Leerlingen buitengewoon onderwijs	0,08 %
Leerlingen deeltijds beroepsonderwijs	0,14 %
Leerlingen voltijds beroepsonderwijs	0,13 %
Bestaansminimum jongeren < 25 jaar	0,26 %
TREKKINGSRECHT	57.989,05

(bron: Vlaams ministerie cultuur, jeugd, sport en media)

Turnhout scoort op deze criteria hoger dan het Vlaamse gemiddelde en bekleedt van alle steden en gemeenten de elfde plaats in Vlaanderen.



2. Geboorten in kansarme gezinnen in Turnhout, de provincie Antwerpen en Vlaanderen

Definitie kansarmoede van Kind & Gezin: kansarmoede is een toestand waarbij mensen beknot worden in hun kansen om voldoende deel te hebben aan maatschappelijk hooggewaarde goederen zoals onderwijs, arbeid en huisvesting. Het gaat hierbij niet om een eenmalig feit maar om een duurzame toestand die zich voordoet op verschillende terreinen, zowel materiële als immateriële.

Meer concreet zijn de gehanteerde criteria het maandinkomen van het gezin, de arbeidssituatie van de ouders, de opleiding

van de ouders, de huisvesting, de ontwikkeling van de kinderen en de gezondheid.

Wanneer een gezin aan drie of meer van deze zes criteria beantwoordt, wordt het als kansarm beschouwd. Kansarmoede heeft namelijk steeds betrekking op verschillende levensdomeinen.

	1997	1998	1999	2000	2001	2002	2003	2004	2005	2006	2007
Totaal aantal geboortes in Turnhoutse gezinnen	399	399	397	408	414	393	394	401	419	406	495
Aantal geboorten in kansarme gezinnen	23	24	29	23	15	27	26	28	32	59	37
% aandeel	5,7	6	7,1	5,5	3,7	6,8	6,4	6,7	7,8	12,8	9,2
% provincie Antwerpen	4,6	4,7	5,1	5,8	8,2	8,6	8,4	9,2	10,2	10,2	10,1
% Vlaanderen	4	4,3	4,8	4,7	5,8	5,7	5,7	5,9	5,9	6,9	7,3

(bron: website lokale statistieken - http://aps.vlaanderen.be/lokaal/lokale_statistieken.htm en Kind & Gezin)

De Vlaamse scores (met de bijhorende trekkingsrechten) en de tabel hierboven verantwoorden de blijvende investeringen van het stadsbestuur in acties t.a.v. maatschappelijke kwetsbare kinderen en jongeren.

5. Kinderen en jongeren van allochtone origine

Er is erg weinig cijfermateriaal ter beschikking over het aandeel van kinderen en jongeren van allochtone origine. Vaak wordt het aandeel Nederlanders en andere Europese nationaliteiten meegeteld. Dit schetst een vertekend beeld. We beschikken wel over cijfers waarmee het migratiesaldo

van de stad tussen inwoners met de Belgische en niet-Belgische nationaliteit wordt vergeleken. Hieruit blijkt dat de stad een positief migratiesaldo kent. Dit wil zeggen dat het vooral inwoners met de Belgische nationaliteit zijn die de stad verlaten en personen met de niet-Belgische nationaliteit die in de stad hun intrek nemen.

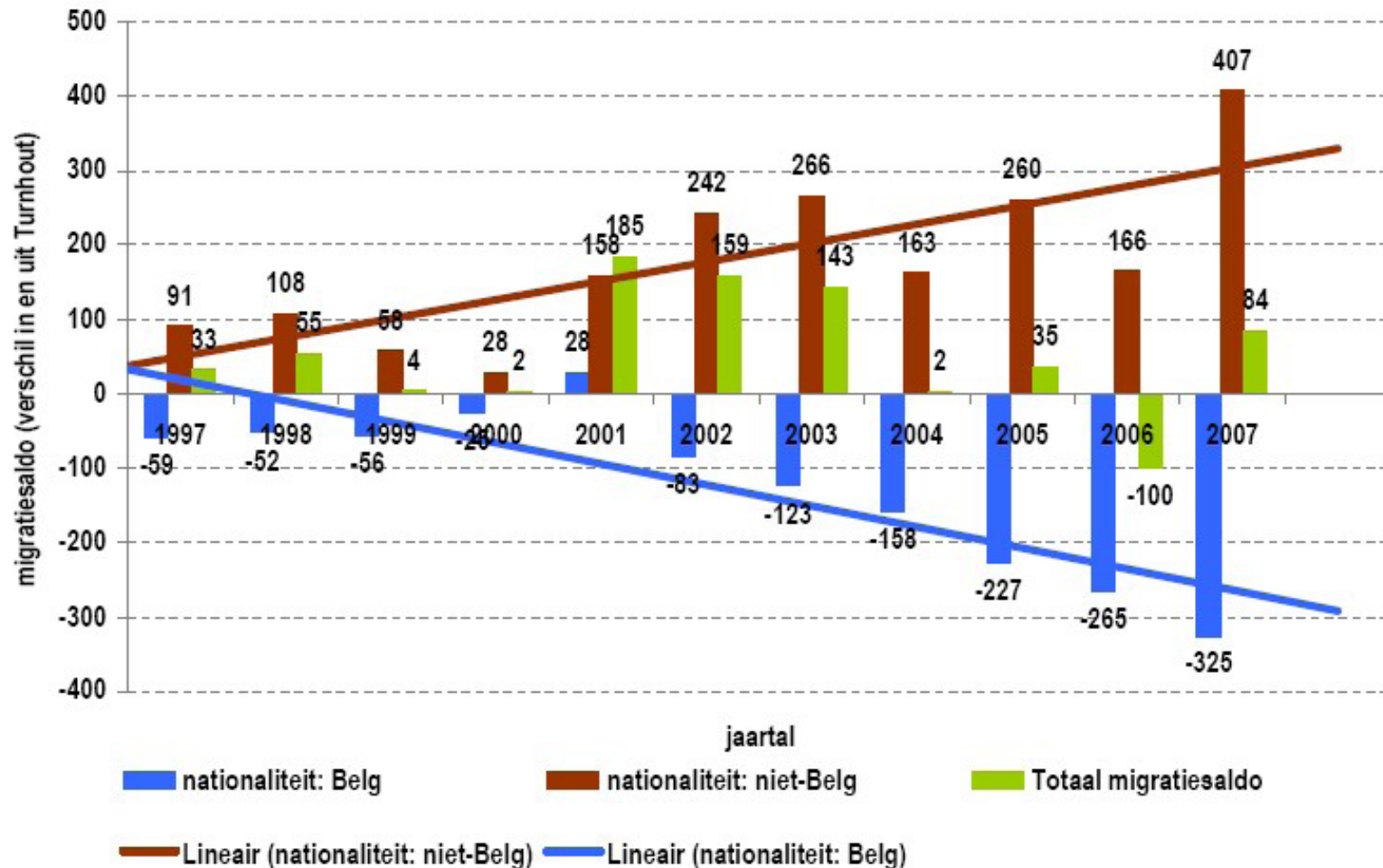

6. Aandachtswijken

In drie wijken ('t Stokt, Den Brand en de Parkwijk) investeert het stadsbestuur in een kinder-, tiener- en jongerenwerking. Deze drie wijken werden een decennium geleden geselecteerd op basis van een uitgebreid onderzoek naar maatschappelijke kwetsbaarheid in Turnhout.

Om te achterhalen of de buurtgerichte jeugdwerkingen nog steeds zinvol zijn in deze drie buurten, maakt het stadsbestuur gebruik van het cijfermateriaal van de Ark (maatschappij voor sociale huisvesting) en de informatie van de jeugd die de drie animatoren bereiken in de wijken waar ze actief zijn.

DEN BRAND:

De Ark verhuurt in totaal 157 woningen waarin 747 personen gehuisvest zijn. In deze tabel worden de kinderen en jongeren in verschillende leeftijdscategorieën opgesplitst:

Den Brand	totaal
0-5 jaar	33
6-26 jaar	161
6-11 jaar	56
12-15 jaar	39
16-21 jaar	39
22-26 jaar	27

Aan de kinderwerking (6-11 jaar) nemen er minimaal negen kinderen en maximaal 43 kinderen deel.

Tijdens de tienerwerking (12-15 jaar) kunnen we rekenen op een vast groepje van acht tieners die deelnemen. Dit is een derde van de tieners die in de wijk wonen. Daarnaast zijn er regelmatig

contacten met een zestal andere tieners die slechts sporadisch deelnemen.

De jongerenwerking (16-26 jaar) heeft een kerngroep van vijf jongeren. In 2010 heeft de jongerenwerking een aantal maanden noodgedwongen stilgelegen, waardoor het aantal vaste jongeren teruggedaald is.

DE PARKWIJK:

De Ark verhuurt 450 woningen in de wijk, waarin 1.795 personen gehuisvest zijn. In deze tabel worden de kinderen en jongeren in verschillende leeftijdscategorieën opgesplitst:

De Parkwijk	totaal
0-5 jaar	80
6-26 jaar	307
6-11 jaar	104
12-15 jaar	54
16-21 jaar	89
22-26 jaar	60

Aan de kinderwerking nemen wekelijks 30 kinderen deel. Tijdens de zomer, bij buitenactiviteiten, kan het aantal tot meer dan 50 oplopen.

Tijdens de tienerwerking kunnen we op een vaste groep van 18 tieners rekenen. Hierbij hebben we gekozen om elke week activiteiten afwisselend voor jongens en meisjes te organiseren, om ook deze laatste mogelijkheden te bieden op vrijetijdsbeleving, passend binnen hun cultuur.

Het ontbreken van een vaste locatie voor de jongerenwerking vormt nog steeds een belemmering. Desondanks zijn er regelmatig contacten met vier jongeren die graag willen deelnemen aan de werking.

'T STOKT:

De Ark verhuurt 52 woningen waarin 334 personen gehuisvest zijn. In deze tabel worden de kinderen en jongeren van de volledige buurt van 't Stokt in verschillende leeftijdscategorieën opgesplitst:

't Stokt	totaal
0-5 jaar	136
6-26 jaar	541
6-11 jaar	154
12-15 jaar	99
16-21 jaar	158
22-26 jaar	130

In augustus 2009 werd een derde animator voltijds in dienst genomen door het stadsbestuur. In het najaar ging de nieuwe animator aan de slag in 't Stokt. In eerste instantie heeft deze personeelwissel weerstand met zich meegebracht. Vanaf 2010 kon er wel gestart worden met de uitbouw van de kinderen tienerwerking. Tijdens de kinderwerking nemen er elf kinderen deel.

De tieners die aan de activiteiten deelnemen zijn gemiddeld met drie. Toch worden er al een achttal tieners op onregelmatige basis bereikt. Wanneer het tienerlokaal voltooid is, kan er met deze tieners een vaste groep gevormd worden.

Er zijn reeds contacten gelegd met een aantal jongeren. Of deze met zekerheid zullen deelnemen aan de jongerenwerking wanneer er een vaste locatie is, kunnen we niet garanderen.

BESLUIT:

Met de selectie die de huisvestingsmaatschappij maakt, kan een beeld geschetst worden van de (potentiële) maatschappelijk kwetsbare groep in elke wijk. Gelet op het aantal kinderen en jongeren dat momenteel aan het buurtgericht jeugdwerk deelneemt, kan geconcludeerd worden dat deze werkingen over het algemeen hun doelgroep bereiken. Toch is het belangrijk dat tieners en jongeren permanent aangesproken worden om deel te nemen aan de werkingen. Zowel de bewoners, wijkagenten als de medewerkers van de Ark duiden op de verbeterde leefkwaliteit in de wijken na de lange termijninzet van de animatoren. Daarnaast blijft het stadsbestuur alert voor de verschillende signalen van andere wijken. In samenwerking met het vormingshuis Akira van vzw Arktos wordt bekeken welke de hiaten in het laagdrempelige jeugdwerkeraanbod zijn en hoe deze kunnen opvangen worden.



DEEL 2: JEUGDWERK

1. Feitelijke gegevens over het jeugdwerk

1. Evolutie leden in het Turnhoutse jeugdwerk

SCOUTS & GIDSEN:

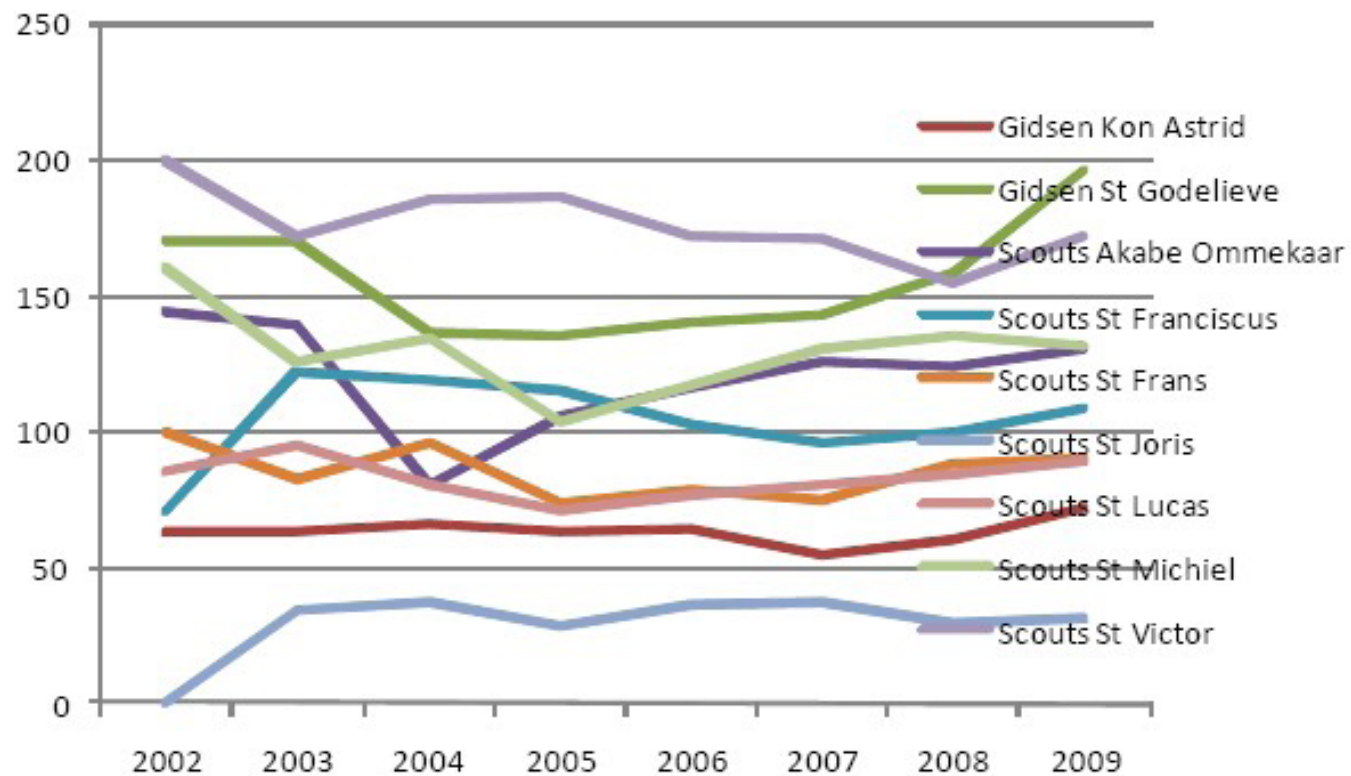

Uit cijfers van de jeugddienst blijkt dat de Turnhoutse scouts- en gidsengroepen sinds 2006-2007 erin slagen om de daling van het ledenaantal die zich in het begin van deze eeuw begon af te tekenen om te buigen. Sinds enkele jaren is er weer een stijging van het aantal leden merkbaar. De acties die zij hiervoor uitgewerkt hebben, met de steun van de stad, blijken geslaagd te zijn.



CHIRO:

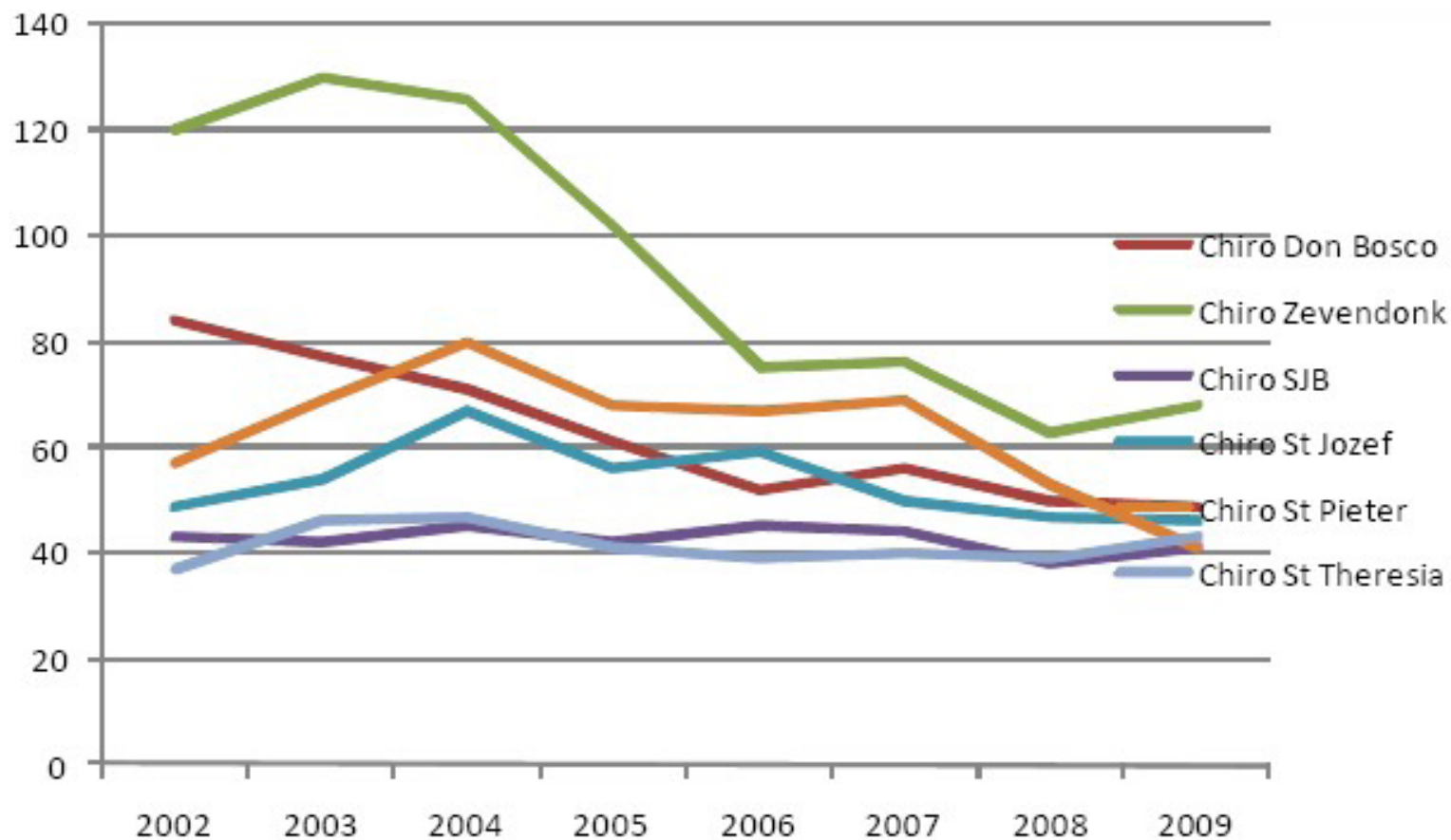

Ook het ledenaantal van de chiro's daalt. Zij zijn er echter nog niet in geslaagd om deze dalende trend om te buigen. Van de zes resterende groepen, zijn er het voorbije jaar twee keer twee groepen samengevoegd. Vanaf het schooljaar 2010–2011 starten de chiro's met een stadswerking in Turnhout. Ook dit project wordt financieel ondersteund door de stad. Op dit ogenblik is het nog te vroeg om hierover een evaluatie te maken.

KSJ en KLJ:

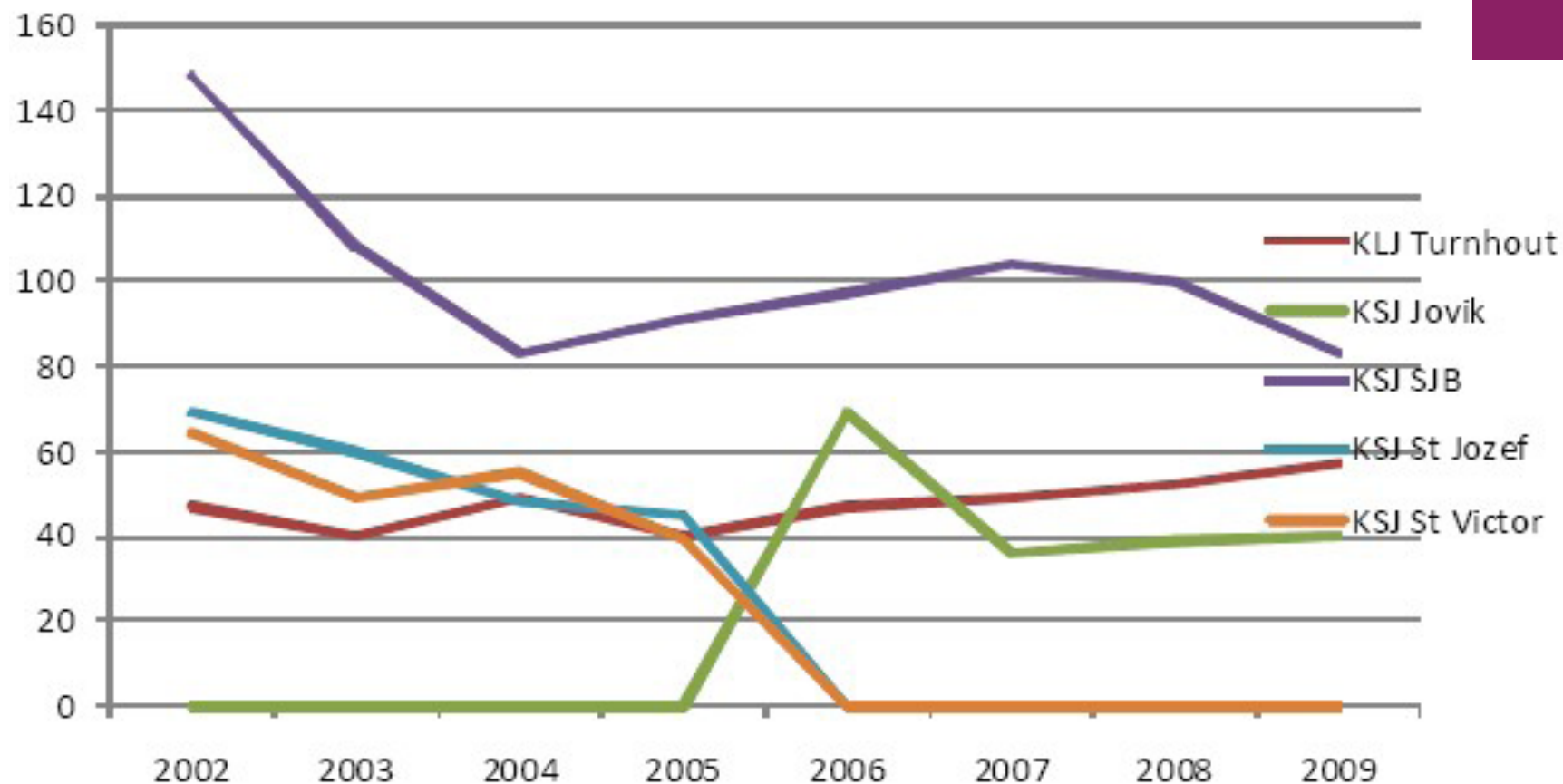

Ook het ledenaantal van de chiro's daalt. Zij zijn er echter nog niet in geslaagd om deze dalende trend om te buigen. Van de zes resterende groepen, zijn er het voorbije jaar twee keer twee groepen samengevoegd. Vanaf het schooljaar 2010–2011 starten de chiro's met een stadswerking in Turnhout. Ook dit project wordt financieel ondersteund door de stad. Op dit ogenblik is het nog te vroeg om hierover een evaluatie te maken.

ANDEREN:

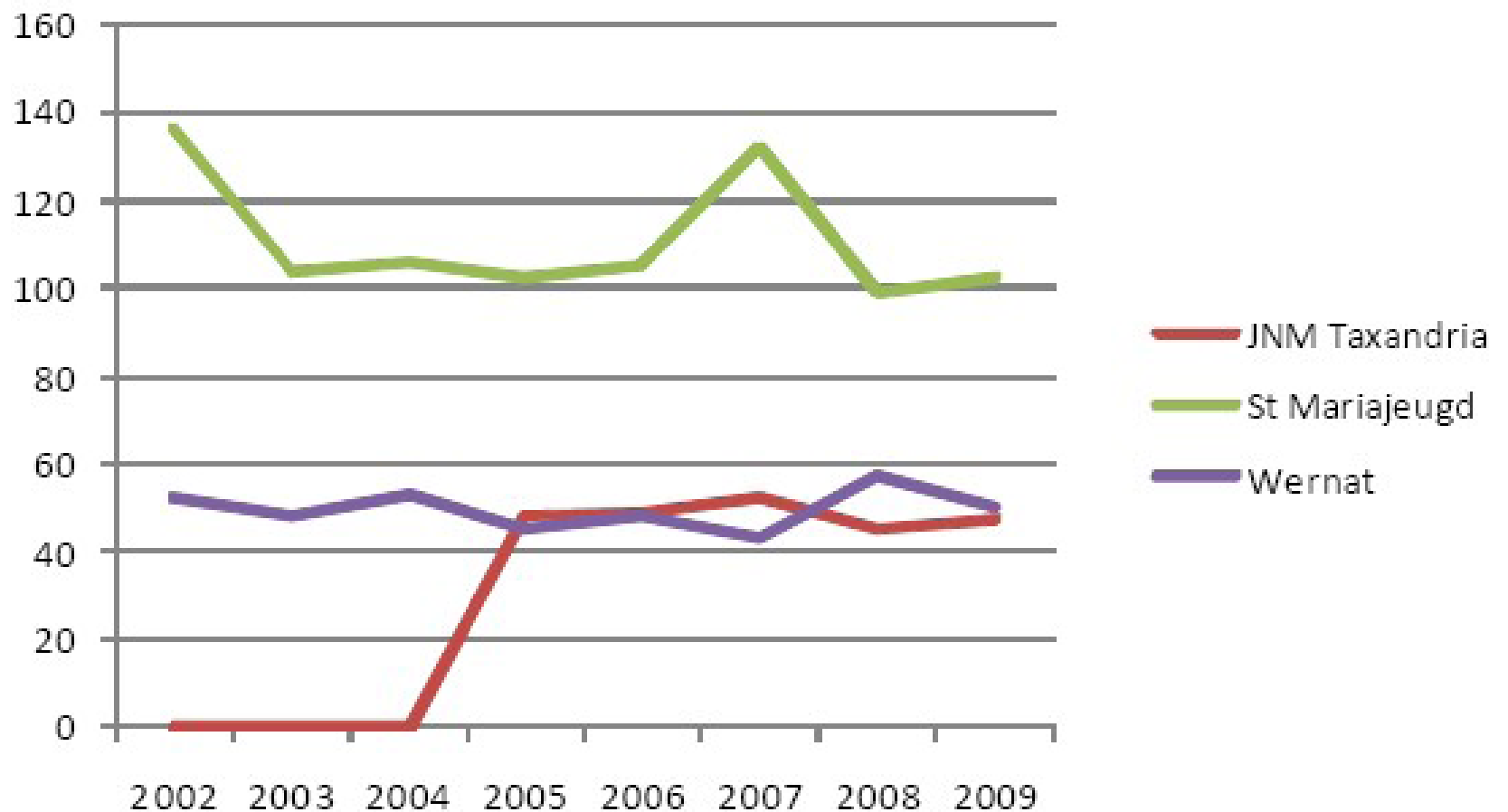

De resterende jeugdwerkinitiatieven (JNM, St. Mariajeugd en Wernat) kennen de laatste jaren een relatief stabiele werking met een voldoende aantal leden. Zij richten zich ook wel op jongeren met een specifieke interesse of een specifieke maatschappelijke achtergrond.

SAMENVATTENDE TABEL:

Naam	2002	2003	2004	2005	2006	2007	2008	2009	2010	gem.
Chiro Don Bosco	84	77	71	61	52	56	50	49	52	61
Chiro St Apollonia 7-donk	120	130	126	102	75	76	63	68	68	92
Chiro St Jan Berchmans	43	42	45	42	45	44	38	41	-	43
Chiro St Theresia	37	46	47	41	39	40	39	43	-	42
Chiro St Jozef	49	54	67	56	59	50	47	46	47	53
Chiro St Pieter	57	69	80	68	67	69	53	41	56	62
Chiro VONK	-	-	-	-	-	-	-	-	85	85
Gidsen Kon Astrid	63	63	66	63	64	55	60	72	64	63
Gidsen St Godelieve	170	170	137	136	140	143	159	196	170	158
JNM Taxandria	-	-	-	48	49	52	45	47	56	50
KLJ Turnhout	47	40	49	40	47	49	52	57	60	49
KSJ JOVIK	-	-	-	-	69	36	39	40	29	43
KSJ SJB/HG	148	108	83	91	97	104	100	83	96	101
KSJ St Jozef	69	60	48	45	-	-	-	-	-	56
KSJ St Victor	64	49	55	39	-	-	-	-	-	52
Scouts Akabe Ommekaar	144	139	81	106	116	126	124	131	87	117
Scouts St Franciscus	71	122	119	115	103	96	100	109	123	106
Scouts St Frans	100	83	96	74	79	75	88	90	93	86
Scouts St Joris	-	34	37	28	36	37	29	31	18	28
Scouts St Lucas	85	95	81	71	77	81	84	89	97	84
Scouts St Michiel	161	126	135	104	117	131	136	132	152	133
Scouts St Victor	200	172	186	187	172	171	155	172	167	176
St Mariajeugd	136	104	106	102	105	132	99	102	75	107
VVKM St Clara	68	-	-	-	-	-	-	-	-	68
Wernat	52	48	53	45	48	43	57	50	53	50
Zeescouts Turnhout	131	150	172	164	146	191	185	170	185	166
	2.099	1.981	1.940	1.828	1.802	1.857	1.802	1.859	1.832	1.889

3. Evolutie private jeugdwerkinfrastructuur

SYNTHESE VAN HET LOKALEN ONDERZOEK 2005 EN 2008:

Om de twee jaar probeert de jeugddienst alle jeugdlokalen een bezoek te brengen om een staat van de lokalen op te maken en een advies over de eventuele verbeterpunten over te maken. Doorheen de jaren merken we een positieve evolutie in de staat van de jeugdlokalen. Deze evolutie wordt mee mogelijk gemaakt door de investeringen en opvolging van de stad. Kort samengevat merken we de volgende tendensen op:

Brandveiligheid: Dit blijft een aandachtspunt, ondanks het feit dat de laatste drie jaar meer middelen zijn vrijgemaakt voor de subsidiëring van aanpassingswerken in het kader van brandveiligheid (tot 100 % van de kostprijs). De jeugddienst stelt echter wel vast dat meer en meer jeugdbewegingen zich bewust worden van het belang van een brandveilig lokaal. Er worden meer brandblusapparaten en pictogrammen aangebracht. Dit is mede het gevolg van de jaarlijkse actie van de stad om de controle van de brandblusapparaten van de jeugdbewegingen te betalen. Hier en daar worden nog bouwtechnische problemen in verband met brandveiligheid aangetroffen. De stad vermoedt dat er mede dankzij het aangepaste subsidiereglement ook op dit vlak vooruitgang geboekt zal worden.

Contracten en attesten: Weinig jeugdbewegingen beschikken over een contract met de eigenaar van hun lokaal. Na gesprekken met vertegenwoordigers van de parochies en het dekenaat werden er afspraken gemaakt over het verlenen van een verblijfsgarantie als voorwaarde voor het verkrijgen van subsidies. Deze manier van werken lijkt vruchten af te werpen. Vaststelling is wel dat leidingploegen vaak geen weet hebben van deze verblijfsgarantie.

Duurzaamheid: Duurzaamheid is een actueel thema in de bouwsector, maar nog niet helemaal doorgedrongen tot de jeugdbewegingen. Zij kiezen vaak voor de goedkoopste materialen en niet de meest duurzame. Het stimuleren van het gebruik van duurzame technieken, blijft een werkpunt.

Vandalisme en baldadigheden: Regelmatig ontvangen de politie en de stad meldingen van vandalisme en baldadigheden aan jeugdlokalen. Er kwam een nieuw subsidiereglement ter preventie van inbraak en diefstal. Momenteel wordt er matig gebruik van gemaakt en dit lost het probleem van vandalisme niet op.

Nieuwbouw: Er is in de vorige planperiode één jeugdlokaal volledig nieuw gebouwd. Momenteel worden op het voormalig militair domein FRAC jeugdlokalen afgewerkt voor vier jeugdbewegingen. Er zijn aanwijzingen dat ook in deze planperiode enkele jeugdbewegingen willen starten met de bouw van nieuwe lokalen.

4. Stedelijke jeugdwerkinitiatieven georganiseerd door vzw JeP

SPEELPLEINWERKING WOLLEBOS:

	2008	2009	2010
Totaal aantal kinderen	315	309	287
Gem. aantal deelnames per dag	83	81	83
Grabbelpas	57%	63%	49%
Vrijtijdspas	43%	37%	51%
Aantal weken speelpleinwerking	6	6	5
Aantal monitoren	43	41	47

Tussen 2008 en 2010 behaalden 12 monitoren een attest animator.

In 2009 en 2010 werd er een uitwisseling georganiseerd tussen de speelpleinwerking Wollebos en het Mosta Youth Empowerment Centre uit Malta.

SWOT-analyse

Sterktes	Zwaktes
<ul style="list-style-type: none"> • hoog deelnemersaantal • divers publiek, ook maatschappelijk kwetsbare kinderen en anderstalige nieuwkomers • positieve feedback van ouders en kinderen • flexibel inschrijvingssysteem • busvervoer • goedkoop voor ouders • goeie monitorenploeg: gemotiveerd, betrokken en gemixt • beperkte doorstroming van maatschappelijk kwetsbare jongeren naar de monitorenploeg • binding monitoren met Grabbelpas, jeugddienst, jeugdhuis 	<ul style="list-style-type: none"> • te weinig opvangmogelijkheden voor kinderen met zware gedragsstoornissen en een fysieke handicap • foute en onvolledige inschrijvingen op de info • duur voor het stadsbestuur: hoge kost en arbeidsintensief • verouderde infrastructuur Raadsherenpark (Paradijs, hangar, barakken vuurplein, ...) • properheid park van het park: rommel, afval, ...
Kansen	Bedreigingen
<ul style="list-style-type: none"> • renovatie van het Paradijs 	<ul style="list-style-type: none"> • moeilijk evenwicht door de deelname van maatschappelijk kwetsbare en middenklasse kinderen • moeilijk evenwicht tussen jonge en ervaren monitoren/draagkracht en draaglast (cfr. deelname maatschappelijk kwetsbare kinderen) • beperkte of geen middelen voor de nodige aanpassingswerken van de andere gebouwen in het Raadsherenpark



GRABBELPAS EN SWAP:

	2008	2009
Verkochte Grabbelpassen	812	786
Grabbelpas met vrijetijdspas	65	73
Aantal deelnames	1.611	1.716
Aantal activiteiten	149	137

In deze tabel werden de activiteiten die door de sportdienst georganiseerd werden niet opgenomen. Dit verklaart het lage aantal deelnames per Grabbelpasser. Ook neemt een groep van de Grabbelpassers enkel deel aan de speelpleinwerking Wollebos en niet aan activiteiten tijdens de andere schoolvakanties. Verder is er een deel van de Grabbelpassers die slecht sporadisch mee op uitstap gaat.

De kleuteractiviteiten zijn zeer succesvol. De activiteiten voor tieners hebben weinig succes. In 2008 en 2009 werden een aantal activiteiten met buurtgericht jeugdwerk georganiseerd. Reacties op de vraag aan buurt- en wijkcomités om mee buurt- en wijkgerichte activiteiten te organiseren, bleven uit.

SWOT-analyse

Kleuters:

Sterktes	Zwaktes
<ul style="list-style-type: none"> • veel belangstelling, een trouw publiek • positieve feedback van de ouders • goeie promotie • diversiteit in de programmatie, verschillende ontwikkelingsgebieden: sociaal, cognitief en motorisch • goeie samenwerking met de sportdienst • kwaliteit van de meeste monitoren • relatief goedkoop, zowel voor de gebruikers als voor het stadsbestuur 	<ul style="list-style-type: none"> • aanbod enkel in de vakantieperiodes • aanbod houdt de stijgende vraag van ouders naar meer activiteiten voor kleuters, dagvullende activiteiten, ... moeilijk bij • infrastructuur in het jeugdcentrum is niet aangepast (vb. sanitair), ook de inrichting van de lokalen is niet kindvriendelijk • onderhoud en properheid van de buitenruimte: rommel, materiaal, vuilnis, glas, asbakken aan de inkom, ... van de jeugddienst en het jeugdhuis
Kansen	Bedreigingen
<ul style="list-style-type: none"> • dikwijls de eerste instap in het jeugdcentrum, zowel voor de ouders als de kleuters 	<ul style="list-style-type: none"> • werkonzekerheid jeugdanimator

Lagere school:

Sterktes	Zwaktes
<ul style="list-style-type: none"> • veel belangstelling, een trouw publiek • toegankelijk voor vrijetijdspassers • positieve feedback van de ouders • goeie promotie • diversiteit in de programmatie, verschillende ontwikkelingsgebieden: sociaal, cognitief en motorisch, voor meisjes en jongens en vernieuwend • goeie samenwerking met buurtgericht jeugdwerk, sportdienst, RSGT, ... • kwaliteit van de meeste monitoren • relatief goedkoop, zowel voor de gebruikers als voor het stadsbestuur 	<ul style="list-style-type: none"> • te weinig activiteiten voor kinderen met een handicap • geen online inschrijvingssysteem • geen of een beperkte samenwerking met het private jeugdwerk, vrije beroepen, cultuurcentrum Warande, politie, brandweer, ... • weinig interesse voor een monitorenwerking (teambuilding, vorming, input in de programmatie, ...) • beperkte pedagogische kwaliteiten van sommige monitoren • onveilige verkeerssituatie aan de poort van het jeugdcentrum • onderhoud en properheid van de buitenruimte: rommel, materiaal, vuilnis, glas, asbakken aan de inkom, ... van de jeugddienst en het jeugdhuis • bewegwijzering in het jeugdcentrum voldoet niet • geen kindvriendelijke inrichting in de lokalen van het jeugdcentrum
Kansen	Bedreigingen
<ul style="list-style-type: none"> • programma meer openstellen naar vrije beroepen, diensten en instellingen • monitorenwerving bij de speelpleinwerking 	<ul style="list-style-type: none"> • werkonzekerheid jeugdanimator

Middelbare school:

Sterktes	Zwaktes
<ul style="list-style-type: none"> • koppeling speelpleinwerking • leuke activiteiten 	<ul style="list-style-type: none"> • beperkt groepje 'vaste' deelnemers • weinig respons op de inspraak van tieners in de programmatie • duur voor het stadsbestuur: hoge kost en arbeidsintensief

Aanvullend: een reguliere tienerwerking wordt door de jeugddienst en het jeugdhuis met een vaste groep van tieners opgestart. De activiteiten van de SWAP worden ook in deze tienerwerking gekaderd.

BUURTGERICHT JEUGDWERK:

		Den Brand		Parkwijk		't Stokt	
		2008	2009	2008	2009	2008	2009
Kinderwerking	Gemiddeld aantal deelnames	22	25	28	30	12	11
	Werkingsmomenten	42	43	45	45	42	45
Tienerwerking	Gemiddeld aantal deelnames	6	8	9	18	3	3
	Werkingsmomenten	33	43	17	45	31	45
Jongerenwerking	Gemiddeld aantal deelnames	6	4	/	4	/	/
	Werkingsmomenten	41	40	/	2	/	/

SWOT-analyse

Algemeen

Sterktes	Zwaktes
<ul style="list-style-type: none"> • brengt de jeugddienst tot in de wijken en buurten • goede contacten/samenwerking met de buurten • outreachend werken, bereiken van maatschappelijk kwetsbare kinderen • voldoende budget voor activiteiten • laagdrempelige aanpak, eenvoudige deelnemen zonder tegenprestatie • toeleiding naar het reguliere aanbod • frequent werkoverleg 	<ul style="list-style-type: none"> • niet alle aandachtswijken zijn gedekt • coördinator is niet op niveau en slechts tijdelijk ingevuld • weinig goeie vrijwilligers • duur voor het stadsbestuur: hoge personeelskost (en slechts op het niveau van een administratief medewerker) en arbeidsintensief
Kansen	Bedreigingen
<ul style="list-style-type: none"> • opstart en begeleiding van een vrijwilligerswerking • spam-activiteiten: gezamenlijke activiteiten voor kinderen en tieners uit de verschillende wijken • toeleiding naar Grabbelpas, speelpleinwerking, private jeugdwerk, ... maar kan nog intensiever 	<ul style="list-style-type: none"> • beperkte of geen eigen infrastructuur • onduidelijke grens jeugdwerk/welzijnswerk/hulpverlening

Kinderwerkingen:

Sterktes	Zwaktes
<ul style="list-style-type: none"> • bekendheid en bereikbaarheid van de kinderklassen • veel deelnemers • positieve beeldvorming • aanwezigheid en aanspreekbaarheid van de animatoren 	<ul style="list-style-type: none"> • leeftijdscategorie van 6 t.e.m.11 jaar is te groot • maximumcapaciteit bereikt in de Parkwijk en Den Brand
Kansen	Bedreigingen
<ul style="list-style-type: none"> • bereik kan nog groeien in 't Stokt 	<ul style="list-style-type: none"> • verhouding tussen de grootte van de lokalen en het aantal deelnemers is onveilig • continuïteit van de professionele jeugdanimators • moeilijke combinatie met speeltoeken/peuterspeelruimten

Tienerwerking:

Sterktes	Zwaktes
<ul style="list-style-type: none"> • binding met een vaste groep van tieners • samenwerking met Akira • aparte meidenwerking in de Parkwijk is een succes • positieve feedback van buurtbewoners, politie, ... 	<ul style="list-style-type: none"> • beperkt aantal deelnemers door plaatsgebrek, ook geen tienervriendelijke inrichting omwille multifunctioneel gebruik • toeleiding van tieners gaat moeizaam
Kansen	Bedreigingen
<ul style="list-style-type: none"> • er is nog een grote groeiomgeving • de drie wijken vragen een aparte aanpak en benadering • mogelijkheid tot projectwerking • doorstroming naar jongerenwerking, vrijwilligerswerking, Akira, ... 	<ul style="list-style-type: none"> • allochtone meisjes haken af bij gemengde werkingen



Jongerenwerking:

Sterktes	Zwaktes
<ul style="list-style-type: none"> • zelfwaarde en het zelfbeeld van de gasten is positiever • jongeren vinden beter hun weg naar het jeugdcentrum, jeugdhulp, ... • samenwerking met Akira • buurt kijkt positiever naar hun jongeren • positieve feedback van de stuurgroep, huisvestingsmaatschappij en politie 	<ul style="list-style-type: none"> • zeer beperkt deelnemersaantal • geen eigen infrastructuur in de wijken
Kansen	Bedreigingen
<ul style="list-style-type: none"> • grote maar moeilijk te bereiken leeftijdsgroep • verbreding/heroriëntering van de werking • werving en begeleiding van vrijwilligers 	<ul style="list-style-type: none"> • succes kinderwerking bedreigt de investering in de jongerenwerking



AANBOD VANUIT JEUGDCENTRUM WOLLEWEI: KINDEREN:

- reguliere werkingen: Digid@k, Theaterlab, Semper Fidelis (spellenclub), ...
- projectwerkingen: kinderwereldfeest, projecten preventiedienst, Ad hoc-initiatieven, ...

SWOT-analyse

Sterktes	Zwaktes
<ul style="list-style-type: none"> • gratis voor erkende jeugdverenigingen en initiatieven door jongeren en/of voor jongeren uit Turnhout • goed uitgeruste studio 	<ul style="list-style-type: none"> • geen exclusieve (kindvriendelijke) ruimtes in het jeugdcentrum (cfr. kunstenuitvoeringszolder) • te weinig reguliere en projectwerkingen (stijgt wel maar langzaam) • te weinig materiaalberging in het jeugdcentrum
Kansen	Bedreigingen
<ul style="list-style-type: none"> • samenwerking Grabbelpas en Theaterlab als model voor andere partners 	<ul style="list-style-type: none"> • onderhoud materiaal studio

JONGEREN:

- reguliere werkingen: Digid@k, jeugdhuis, repetitielokaal, ...
- projectwerkingen en samenwerkingsverbanden: Schoon Jong Volk, Wargames, projectweken scholen, cel onderwijs, preventiedienst, ...

SWOT-analyse

Sterktes	Zwaktes
<ul style="list-style-type: none"> • diversiteit doelpubliek Digid@k 	<ul style="list-style-type: none"> • receptief aanbod naar deze leeftijdscategorie is te beperkt
Bedreigingen	
<ul style="list-style-type: none"> • diversiteit versus geen pedagogisch begeleiding vanuit Digid@k 	

Er zijn een aantal vaste gebruikers van het jeugdcentrum: POT-project (Arktos), De Waag (OCMW), Klein Detail, Kinder- en Jongerentelefoon en bureelruimte voor de medewerkers van de speelotheken/peuterspeelpunten.

Daarnaast worden er een aantal multifunctionele lokalen ter beschikking gesteld aan scholen, stadsdiensten, jongereninitiatieven, ... Deze worden tevens gebruikt door activiteiten of projecten van de jeugddienst zelf (Grabbelpas en SWAP, kinderwereldfeest, ...) en door de jeugdraad.

In het jeugdcentrum is er ook een repetitielokaal en opnamestudio aanwezig.

Occasioneel lokalegebruik jeugdcentrum	2007	2009
jeugddienst	265	323
jeugdverenigingen en jeugdhuis	106	174
scholen	217	75
stadsdiensten		164
andere verenigingen		327
repetitielokaal	82	126
	670	1189

JEUGDHUIS WOLLEWEI: SWOT-analyse

Sterktes	Zwaktes
<ul style="list-style-type: none"> • brede programmatie, verschillende subculturen worden bereikt • goeie feestjes • verschillende samenwerkingsverbanden 	<ul style="list-style-type: none"> • optredens lokken weinig bezoekers • continuïteit personeel • te weinig vrijwilligers • proper houden van de gangen, lokalen en buitenruimte van het jeugdcentrum
Kansen	Bedreigingen
<ul style="list-style-type: none"> • nieuwe medewerkers • groeipotentieel in stijgende lijn: meer geëngageerde jongeren • werking compatibel met en aanvullend op de nieuwe fuifzaal 	<ul style="list-style-type: none"> • voorlopig beperkte financiële basis • onduidelijkheid over structurele loonsubsidie op middenlange termijn

INTERNATIONALE UITWISSELINGEN: SWOT-analyse

Sterktes	Zwaktes
<ul style="list-style-type: none"> • geïnteresseerde jongeren vinden hun weg naar de jeugddienst • positieve ervaringen opgebouwd • expertise jeugddienst 	<ul style="list-style-type: none"> • weinig respons op georganiseerde infomomenten • maximum 3 individuele trajecten per jaar: EVS, groepsuitwisselingen, vormingen, ... • tijdsintensief voor een zeer beperkte doelgroep

Projecten en samenwerkingsverbanden van de jeugddienst

BUITENSPEELDAG: SWOT-analyse

Sterktes	Zwaktes
<ul style="list-style-type: none"> • goeie beeldvorming/promotiemachine • bij goed weer een gigantisch hoog deelnemersaantal • goedkoop voor het stadsbestuur 	<ul style="list-style-type: none"> • buitenspeeldag in het stadspark past niet in het Vlaams concept: spelen in de buurt • hoge personeelsinzet
Bedreigingen	
<ul style="list-style-type: none"> • onzekere weersomstandigheden in maart 	

Continueren, maar de organisatie wordt door de twee animatoren van de jeugddienst opgenomen.

SPEELSTRATEN: SWOT-analyse

Sterktes	Zwaktes
<ul style="list-style-type: none"> • positieve evaluatie door kinderen, bewoners, peters en meters • positieve beeldvorming naar de jeugddienst toe • koppeling met Grabbelpas- en sportactiviteiten • beperkte personeelsinzet (routine) • goedkoop 	<ul style="list-style-type: none"> • beperkt aantal straten, stijgt ook niet • administratielast: ondertekenen van de aanvraag door 80 % van de bewoners, gemeenteraadsbeslissing, verkeersreglement naar Brussel, ...

LAATSTE 100 DAGEN: SWOT-analyse

Sterktes	Zwaktes
<ul style="list-style-type: none"> • inspraak van de laatstejaars • sterke organisatie • teambuilding voor de jeugddienstmedewerkers 	<ul style="list-style-type: none"> • zeer arbeidsintensief
Kansen	Bedreigingen
<ul style="list-style-type: none"> • nettowinst voor de financiering van andere projecten in de jeugdsector 	<ul style="list-style-type: none"> • regulitis • verschillende partners – meningen - partijen

DAG EN NACHT VAN DE JEUGBEWEGING: SWOT-analyse

Sterktes	Zwaktes
<ul style="list-style-type: none"> • samenwerking met jeugdwerkkoepels 	<ul style="list-style-type: none"> • moeilijk om een geschikte locatie te vinden • recent initiatief, de organisatie moet nog groeien • arbeidsintensief
Kansen	Bedreigingen
<ul style="list-style-type: none"> • nieuwe fuifzaal, een tentfuif is op middenlange termijn niet haalbaar 	<ul style="list-style-type: none"> • regulitis • beperkt engagement jeugdwerk/ jeugdraad (uitgezonderd enkele individuen)

23 DUBBEL 0: SWOT-analyse

Sterktes	Zwaktes
<ul style="list-style-type: none"> • toeleiding maatschappelijk kwetsbare jongeren naar de jeugddienst en het jeugdhuis • toenadering tussen en samenwerking met de diensten en organisaties uit het jeugdwerkveld 	<ul style="list-style-type: none"> • beperkt aantal jongeren • arbeidsintensief • jeugddienst is uitvoerder, beleidsmatig komt de jeugddienst niet in beeld
Kansen	Bedreigingen
	<ul style="list-style-type: none"> • te weinig mankracht om hier volwaardig op in te zetten



2. Evaluatie van het jeugdwerkeraanbod

1. Evaluatie jeugdwerk door deskundigen

Tijdens een algemene vergadering van het jeugd welzijnsoverleg werd een evaluatie van het Turnhoutse jeugdwerkbeleid gemaakt. Vertegenwoordigers van het CLB, CAW en voorzieningen van de bijzondere jeugdzorg bereidden dit voor en kwamen tot de volgende vaststellingen, ...

De belangrijkste vaststelling blijft: er is een enorm aanbod in Turnhout binnen het jeugdwerk- en vrijetijdsaanbod, het algemeen welzijnswerk, de bijzondere jeugdzorg, het OCMW en het stadsbestuur, private diensten en voorzieningen in andere sectoren. Een rode draad ontbreekt echter, er wordt te weinig sectoroverschrijdend samengewerkt.

A. Binnen het reguliere jeugdwerk:

1. Toeleidingsinitiatieven naar het regulier jeugdwerk:

- *Vrijtijdspas*
- *Speelpleinwerking Wollebos*

2. Hiaten:

- *Nood aan speelpleinwerking voor kleuters*
- *Speelpleinwerking voor kinderen met een handicap*

3. Kansen:

- *Hervorming vrijetijdspas, gelinkt aan het recht op een verhoogde tegemoetkoming*
- *Incentives bij toeleidingsinitiatieven, vb. gratis consumptie in het jeugdhuis bij de jongerenwijzer*

B. Doelgroepspecifiek jeugdwerk:

1. Aanbod:

- *buurtgericht jeugdwerk in aandachtswijken: kinderverkingen, tienerwerkingen en jongerenwerkingen in de Parkwijk, Den Brand en 't Stokt*
- *vormingshuis Akira*
- *project 23dubbel0 on fire met de hangjongeren*
- *open kamp*

2. Hiaten:

- *coördinatie en coaching buurtgericht jeugdwerk blijft ondergewaardeerd en de continuïteit is niet verzekerd*
- *geen basissubsidie en te beperkte projectfinanciering voor project 23dubbel0 on fire*

3. Kansen:

- *mogelijkheden om acties te ontwikkelen naar een bijkomende buurt binnen buurtgericht jeugdwerk*
- *verruiming openingsuren, leeftijden en doelgroepen (meiden) binnen de Akirawerking*
- *mogelijkheden voor Akira om meer outreachend te werken*

2. Evaluatie jeugdwerk door jeugdraad

De verantwoordelijken van de verschillende jeugdbewegingen ontvingen een vragenlijst om de financiële, materiële en personele ondersteuning van de jeugddienst te evalueren. Van ongeveer de helft van de jeugdbewegingen kregen we een ingevulde vragenlijst terug.

M.b.t. de financiële ondersteuning van het private jeugdwerk:

De meeste Turnhoutse jeugdbewegingen vinden dat de subsidiereglementen goed gecommuniceerd worden hoewel de formulering beter kan. De subsidiereglementen zijn opgesteld in een nogal ambtelijke taal en er is geen vereenvoudigde versie beschikbaar voor het lokale jeugdwerk. De financiële verantwoordelijken van de jeugdbewegingen zijn over het algemeen goed op de hoogte van de verschillende subsidiereglementen. Uit de bevraging blijkt echter dat het reglement voor investeringen in de private jeugdwerkinfrastructuur hierop een uitzondering vormt. Mogelijke verklaring hiervoor is dat de verantwoordelijkheid over het lokaal bij een oudercomité, vzw of parochie ligt. De jeugdbewegingen vinden dat het bedrag van de subsidies wel een beetje omhoog mag.

M.b.t. de logistieke ondersteuning van het private jeugdwerk:

De jeugdbewegingen maken in beperkte mate gebruik van de materialen van de vzw Dienstverlening. Ook de kwaliteit en het aanbod van de materialen is te weinig aangepast aan de jeugdbewegingen. Bij de jeugdbewegingen leven nog de volgende verwachtingen met betrekking tot het aanbod van

materialen: extra beamer, verkleedkledij, meer kwalitatieve geluidsinstallaties en meer tenten. De jeugdbewegingen zijn in beperkte mate op de hoogte van het aanbod van de te ontlene materialen bij andere stadsdiensten. Dit aanbod zou beter bekend gemaakt moeten worden. De gratis controle van de brandblusapparaten wordt erg positief geëvalueerd. Het feit dat de lokalen gratis door Turnhoutse kinderen en jongeren gebruikt kunnen worden, is goed bekend.

M.b.t. de personele ondersteuning van het private jeugdwerk:

Het aanbod van de jeugddienst is bekend, maar de jeugdbewegingen menen wel niet het hele takenpakket van de jeugddienst te kennen. Jeugdbewegingen worden wel steeds op een goede manier verder geholpen als ze met een vraag naar de jeugddienst stappen. De mogelijke ondersteuning van andere stedelijke diensten is bij de jeugdbewegingen niet voldoende gekend. Het aanbieden van vorming hoort volgens de jeugdbewegingen niet tot het takenpakket van de stad, tenzij het over erg specifieke thema's gaat zoals fuiven, EHBO, ... Voor alle andere vormen kan het jeugdwerk terecht bij hun nationale koepels. Het project jeugddienst-interim wordt erg positief geëvalueerd.

(Bron: jeugddienst, bevraging jeugdwerk mei 2010)

3. Evaluatie door kinderen en jongeren en ouders

De deelnemers van de speelpleinwerking en hun ouders zijn grosso modo tevreden over de speelpleinwerking. Vooral de lokalen (lokalenunits in afwachting van de voltooiing van de renovatie van het Paradijs) werden positief geëvalueerd. Ook werd er de voorbije jaren zwaar in het speelmateriaal geïnvesteerd (niet enkel sport- en creamateriaal, maar ook het meer spectaculaire materiaal). Vooral op de reuze spelen, gocarts en materialen om constructies te bouwen, reageerden de deelnemers enthousiast. Ook de animatieprogramma's die de animatoren voorbereidden, werden positief geëvalueerd (zeker een verbetering merkbaar).

De ouders halen het promotiemateriaal, de democratische deelnameprijzen, het flexibel inschrijvingssysteem, de samenwerking met de kinderopvang Gabbers & Co, het busvervoer als kwaliteiten aan. De werkpunten zijn: slechts vijf à zes weken speelpleinwerking in de zomervakantie (mag in aantal weken en vakanties uitgebreid worden), de communicatie met Gabbers & Co verloopt niet steeds even vlot, het beperkt aantal parkeerplaatsen in het Raadsherenpark, het onthaalbeleid en de deelname van kinderen met moeilijk gedrag die de werking kunnen claimen.

De deelnemers van de Grabbelpas en SWAP en hun ouders zijn over het algemeen tevreden over de Grabbelpas en SWAP. De activiteiten zijn divers (crea, sport, uitstappen, ...). Wel mag de programmatie voor kleuters uitgebreid worden, zeker in de zomervakantie. Ook blijft de vraag naar meer dagvullende activiteiten. Sporadisch ontvangt de jeugddienst opmerkingen over de begeleiding. Dit zijn meestal opmerkingen over de onervaren monitoren. De promotie werd ook positief geëvalueerd, maar niet alle scholen verdelen de brochures even consequent vóór elke schoolvakantie.

Via de trekkersrol die de jeugddienst in het project 23dubbel0 van en met een groep hangjongeren opnam, heeft de jeugddienst de voorbije jaren de vinger aan de pols willen houden van wat er bij deze groep leeft. Het project staat in principe open voor alle jongeren van Turnhout en omstreken. De focus ligt echter op jongeren die niet-georganiseerd zijn en vaak op de hangplekken van Turnhout vertoeven. Het project heeft als doelstelling het werven, toeleiden en ondersteunen van de niet-georganiseerde Turnhoutse jongeren in de realisatie van het project 23dubbel0. Dit project is een manier waarop de jongeren positief naar buiten willen treden. Voor de veldwerkers is het een middel om met de jongeren een proces af te leggen, zowel persoonlijk, sociaal als maatschappelijk. Concreet werden er met deze jongeren verschillende activiteiten georganiseerd, steeds vertrekkend vanuit hun noden en behoeften.

Uit de contacten met deze jongeren blijkt dat het aanbod van private jeugdwerkinitiatieven hen vrijwel onbekend is. Het aanbod van de stedelijke jeugdwerkinitiatieven is hen vaak bekender. Dit omwille van de intensere toeleidingsmechanismen. Opmerkelijk is dat het soort van activiteiten die deze jongeren leuk vinden zowel in project 23dubbel0, het private als het stedelijke jeugdwerk dezelfde zijn. We kunnen veronderstellen dat niet enkel de inhoud van de jeugdwerkinitiatieven maar zeker ook de vorm waarin deze activiteiten worden aangeboden erg belangrijk is.

DEEL 3: BREDE JEUGDBELEID

1. Welzijn, cultuur en vrije tijd

Welzijn

Criteria maatschappelijke achterstelling uit de stadsmonitor en geboortes in kansarme gezinnen: zie deel 1 van dit hoofdstuk

De Turnhoutse welzijnsdienst nam het laatste decennium een aantal activiteiten van de jeugddienst over en ontwikkelde een eigen beleid met acties en projecten die zich richten naar kinderen en jongeren.

- wijkspeelotheken
- peuterspeelpunten
- buitenschoolse kinderopvang
- occasionele kinderopvang 't Lindeke en andere opvanginitiatieven (buurtnabijheidsdienst, ...)
- projecten voor de voorschoolse leeftijd
- verschillende schoolopbouwprojecten (time-out, Hergo, brugfiguren, ...)
- opvoedingsondersteuning

Onderwijs

Leerlingen zijn 'problematisch afwezig' als ze het voorbije schooljaar voor twintig (in het deeltijds onderwijs) of dertig (in het voltijds onderwijs) halve dagen geen geldige of een laattijdige verantwoording hebben ingediend. De cijfers van het Ministerie van Onderwijs hebben betrekking op

afwezigheden van meer dan 30 halve dagen. Volgens deze telling scoort Turnhout 1 %, het Vlaams gemiddelde is 1,2 %.

(bron: http://www.ond.vlaanderen.be/schooldirect/BL403/spijbel_sam.htm)

De cijfers schoolverzuim zijn in het schooljaar 2008-2009 voor het eerst ook lokaal opgevraagd. Het gaat om problematische afwezigheden van meer dan 10 halve dagen.

Problematische afwezigheden van meer dan 10 halve dagen in Turnhout		
	aantal	%
A-stroom (1ste graad)	8	0,42
B-stroom (1ste graad)	25	7,06
2de graad ASO	6	0,65
2de graad TSO	18	2,05
2de graad KSO	2	1,47
2de graad BSO	84	11,6
3de graad ASO	0	0
3de graad TSO	19	1,78
3de graad KSO	3	2,86
3de graad BSO	50	5,18
Deeltijds Onderwijs	187	36,38
BUSO OV 2	1	1,69
BUSO OV 3	9	7,96
Totaal	412	4,96

45% van alle spijbelaars volgt deeltijds onderwijs. 38% van die leerlingen zou problematisch afwezig zijn geweest, mits er geen voltijds engagement kon gerealiseerd worden. Bijna één spijbelaar op drie volgt beroepssecundair onderwijs.

Bij een bedreigde schoolloopbaan, gedragsproblemen, demotivatie of een conflict op school kan beroep gedaan worden op time-outtrajecten. Jongeren volgen voor kortere of langere tijd tijdens de schooltijd een traject bij Arktos vzw of Cirkant vzw. Er wordt vooral gewerkt in het kader van inzicht in situaties, eigen gedrag en de consequenties daarvan als start voor een individueel veranderingsproces. Na deze periode sluiten de jongeren weer gewoon aan in hun school; zo wordt voortijdige schooluitval voorkomen. Ook aan de scholen, ouders, opvoeders, ... wordt extra ondersteuning geboden.

Deze tabel geeft weer hoeveel leerlingen een traject time-out gevolgd hebben. In het arrondissement Turnhout is er ruimte voor 40 trajecten kort programma en 15 trajecten lang programma.

	Aantal Time-outtrajecten			
	2006-2007	2007-2008	2008-2009	2009-2010
kort programma	25	42	47	
lang programma	13	16	15	23

(bron: werkgroep Time Out arr. Turnhout)

Kinderopvang

Spreiding kinderopvang in Turnhout

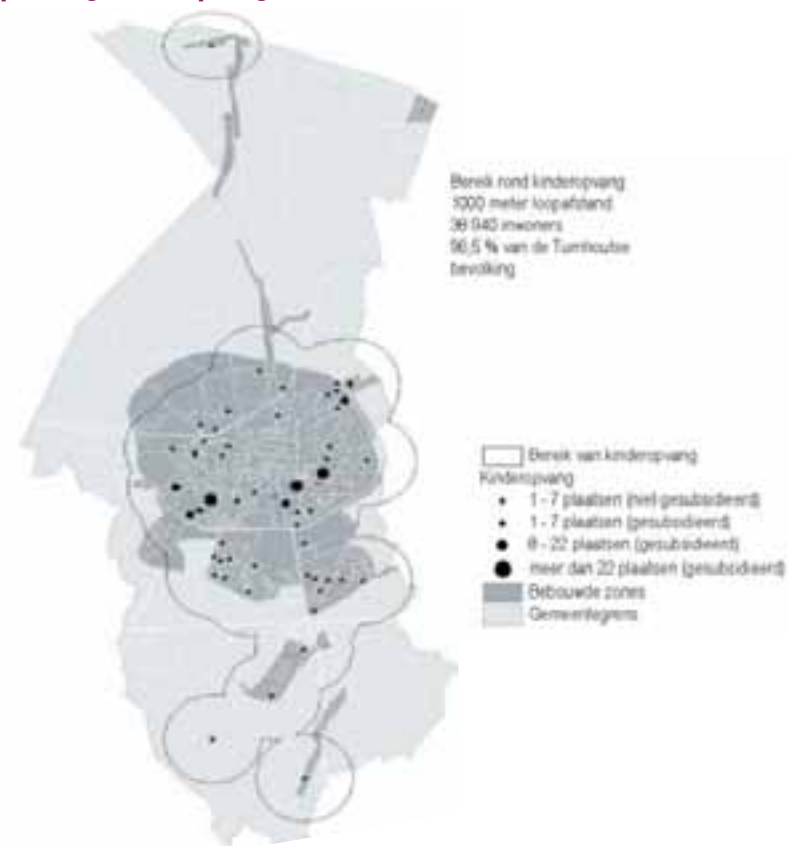

- Voorschoolse kinderopvang (aantal opvangplaatsen per 100 kinderen tussen 0 en 3 jaar): Turnhout heeft een licht dalende tendens tussen 2005 en 2008 in het aantal plaatsen voor voorschoolse kinderopvang. Turnhout staat op de 9de plaats van de centrumsteden met 30,8 plaatsen voorschoolse kinderopvang per 100 kinderen.



- De voorschoolse kinderopvang in de wijk (aandeel inwoners dat binnen 1 km loopafstand van een voorziening voor voorschoolse kinderopvang woont) ligt in Turnhout op 96,5% of 38.940 inwoners. In vergelijking met andere centrumsteden scoort Turnhout goed met een 3de plaats.
- Tevredenheid over kinderopvang in de buurt (aandeel van de inwoners dat vindt dat er voldoende kinderopvang is in de buurt): in Turnhout duikt dit aandeel onder de 50% (nl. 48,3%) en scoort hiermee een 11de plaats in vergelijking met de andere centrumsteden.
- De stedelijke kinderbewaarplaats 't Lindeke biedt in het jeugdcentrum occasionele kinderopvang aan kinderen van 0 tot 6 jaar. Het unieke van deze kinderopvang ligt in het feit dat ouders zich niet vooraf moeten inschrijven en melden wanneer zij hun kinderen brengen. Dit is dé succesfactor van deze opvang. Op dit ogenblik wordt er een beperking gehanteerd waardoor kinderen maximaal twee volle of vier halve dagen per week kunnen worden gebracht, terwijl de kinderopvang gesloten is op maandag. 't Lindeke wordt meer en meer gewaardeerd en gecontacteerd door de partners- erkende kinderopvanginitiatieven. Zij beschouwen 't Lindeke als zeer nabij en een direct alternatief voor dringende opvangvragen van ouders.
- De kwaliteit van de lokalen, de buitenruimte en de parkeermogelijkheden zijn echter niet geschikt voor het herbergen van een kinderopvang. 't Lindeke heeft geen Vlaamse erkenning en subsidiëring, de openingsuren en de gebruiksmogelijkheden zijn –mede daardoor– beperkt.

Sport

- Turnhout telt één zwembad, zes sporthallen, 13 turn-, vechtsport- en danszalen, acht voetbalvelden, vier tennisterreinen, negen atletiekpistes en andere

openluchtinfrastructuur en 12 commerciële sportcentra die stedelijk of privaat worden uitgebaat.

- Voor de scholen die reeds deelnamen aan de sportacademie krijgen de kinderen van de laatste kleuterklas en het 1ste leerjaar dit schooljaar op een gelijkaardige basis de sportacademie in de school aangeboden (tijdens de middagpauze of na de lessen). Om alle andere leerlingen te bereiken plaatst de sportdienst drie keer per jaar een 'Turnhoutse sporttak in de kijker':
 - week voor de kerstvakantie = 1ste graad
 - week voor de paasvakantie = 2de graad
 - week voor de zomervakantie = 3de graad
- Op deze moment zijn er acht basisscholen (van de 16) ingeschreven en stellen tien Turnhoutse sportclubs lesgevers ter beschikking. De sportdienst vraagt tevens het engagement van de verenigingen om aansluitend op dit initiatief enkele oefensessies of een sportkamp in de vereniging zelf te organiseren om de doorstroming te bevorderen. Afhankelijk van het aanbod wordt de locatie bepaald. Afhankelijk van het aanbod, de benodigde ruimte en materialen is dit aanbod gratis of aan een lage deelnemersprijs per leerling. Alle scholen krijgen een halve dag twee of drie verschillende sporten aangeboden.
- Uit cijfers van de sportdienst blijkt dat er in totaal 3.983 kinderen (- 18 jaar) in Turnhoutse sportclubs sporten. Er werd echter geen onderscheid tussen Turnhoutse en niet-Turnhoutse kinderen gemaakt.
- In 46 van de 54 Turnhoutse sportclubs zijn –18-jarigen actief. 22 van deze clubs hebben ook een apart jeugdbestuur, d.w.z. een apart bestuur voor de jeugdwerking. Hierbij kunnen ook jongeren betrokken zijn, dit hangt af van club tot club en werd niet verder bevraagd.
- Deze clubs brengen samen ook 159 jeugd ploegen in competitie verspreid over verschillende disciplines.

- Voetbal, basketbal, turnen en in mindere mate gevechtssporten lijken de meest populaire competitiesporten.

Cultuur

- Cultuurcentrum De Warande: 4.103 verkochte jongerenabonnementen, waarvan 1.276 aan Turnhoutse jongeren. De Warande heeft ook een eigen jongerentheaterwerking 'Kaaimannen'.
- Bibliotheek: de bibliotheek heeft een jeugdafdeling en biedt ook aan leerkrachten een extra dienstverlening.
- Academies: in Turnhout is er een academie voor schone kunsten en muziek, woord en dans actief.
- Musea: Tram 41 heeft een jongerenwerking, 'Jongerengidsen' waarin 12 jongeren actief zijn.
- Repetitieruimte: tal van bandjes, vriendenclubs en informele groepen vinden thuis of in verenigingsinfrastructuur de nodige ruimte om te oefenen, te repeteren en hun hobby uit te oefenen. Ook het stadsbestuur stelt infrastructuur ter beschikking:
 - lokalen Goddelijk Kind
 - infrastructuur Wollewei (Kunstbende, Schoon Jong Volk, Theaterlab, ...)
 - repetitielokaal Wollewei
- Festivals: ieder jaar organiseert Storm op Komst het kinderkunstenfestival 'Storm op Komst'. Ook Open Doek heeft z'n jaarlijkse filmfestival 'Open Doek' met een specifieke programmatie voor jongeren en scholen. Strip Turnhout is de organisator van het tweejaarlijkse, gelijknamige festival. Tijdens dit festival worden er ook workshops e.d. voor kinderen en jongeren georganiseerd.
- Cultuurverenigingen: er zijn 7 cultuurverenigingen (beeldende kunsten, muziek, theater en dans) met een actieve jongerenwerking. Daarnaast zijn er 4 socio-culturele verenigingen met een actieve jongerenwerking.
- Professionele cultuurorganisaties: kunstforum Wurth heeft een apart programma voor kinderen en jongeren, families en scholen gericht op kunst (tentoonstellingen, rondleidingen, kinderateliers, ...). Ook Propop biedt voorstellingen met poppentheater, figurentheater, poppenkast, toneel, dans, schimmenspel, ... aan kinderen aan.
- Bioscoop: in Turnhout is er één bioscoop, met name Utopolis.
- Andere initiatieven: Kunst in zicht bouwde de voorbije jaren een eigen basismethodiek muzische vorming uit: 'het Creatief Quotiënt (CQ)'. Daarin beschrijft Kunst in zicht het creatieve leerproces op basis van vier elementen die als methodes worden gehanteerd in z'n verschillende projecten: zintuiglijk waarnemen, creatief denken, actief experimenteren en vormgeven. In z'n vormingsprogramma voor leerkrachten laat Kunst in zicht hen deze muzische werkwijze naar hun eigen klaspraktijk vertalen. Cucuk is een overlegplatform met alle diensten, organisaties, verenigingen, ... die een cultureel programma voor scholen aanbieden. Vanaf 2011 zullen zij intenser met Kunst in zicht samenwerken om hun programma's beter op de behoeften van de scholen af te stemmen.

Toerisme

- Op toeristisch gebied werden een aantal hiaten vastgesteld. Er zijn momenteel geen kampgronden. Wel zijn er een aantal jeugdbewegingen die hun lokalen ter beschikking stellen voor andere jeugdbewegingen. Maar

dit zijn echter kleine groepen of slechts één afdeling van een jeugdbeweging.

- Momenteel is er in de stad ook geen jeugdhostel aanwezig voor jongeren die op doorreis zijn of enkele dagen in Turnhout willen verblijven. Zij kunnen enkel in de reguliere en vaak duurdere hotels terecht.
- Verder ontbreekt het ook een aan jeugdverblijfcentrum. Er zijn in de stad geen modaliteiten om jongerengroepen op te vangen voor een vormingsweek, seminarie of uitwisseling.
- Dit wordt door jongeren en jeugdorganisaties toch als een gebrek ervaren. Turnhout heeft met zijn groene karakter en uitgebreid cultureel en vrijetijdsaanbod toch wel enkele troeven om niet enkel groepen van kinderen en jongeren, maar ook individuele jongeren aan te trekken.
- De jeugddienst en het jeugdhuis Wollewei baten wel een Klipperaak uit waarop een 15-tal personen kunnen overnachten. Het huren van deze boot kan aan voordelige tarieven voor jongereninitiatieven. De boot kan zowel aan wal als voor meerdaagse vaartochten gehuurd worden.



2. Stedelijke ontwikkeling

Turnhout is een belangrijke stad in de Kempen: een kernstad gelegen aan een snelweg, kanaal en groen in het noorden. Een voordeel van Turnhout is de nabijheid: de meeste voorzieningen zijn met de fiets te bereiken. Er wordt in Turnhout het meest gefietst van alle centrumsteden, ook al bestaat het besef dat niet alle fietsinfrastructuur even goed is. Het stadsbestuur wil Turnhoutenaren kansen geven, zowel voor wonen als werken, maar wel op een duurzame manier, zodat de stad ook naar de toekomst toe alle kansen biedt.

Eén van de basiskeuzes is het behouden van het kernachtige, van de nabijheid, dit is één van de grote voordelen van Turnhout. De afstanden zijn meestal met de fiets overbrugbaar. Vandaar dat in de nieuwe ontwikkelingen ook zo goed mogelijk wordt aangesloten bij de bestaande stad. Dit om enerzijds het stadscentrum zelf van kwaliteit sterk te verhogen en anderzijds om de kwaliteit van de woonbuurten te verhogen.

De stedelijke ontwikkeling gaat samen met tal van woonprojecten in het centrum zoals vb. Meuletiende, Nieuwe Erven, enz. maar ook in de woonuitbreidingsgebieden die 30 jaar geleden al uitgedacht zijn: zoals boven het kanaal (Heizijdse Velden). Het aantal woningen wordt dus in de toekomst gevoelig uitgebreid.

Daarnaast is er ook aandacht voor economie, met aan de ene kant uitbreiding van de bedrijvzones, maar langs de andere kant ook in het centrum, daar zijn heel wat bedrijven leeg komen te staan. Vooral in de stationsomgeving zijn er verschillende bedrijven die verdwijnen en moeten we dus bekijken hoe we deze bedrijvzones terug zullen invullen.

Het bestuur hanteert in Turnhout 3 speerpunten, dit zijn de zaken die Turnhout belangrijk vindt, ook naar de toekomst toe:

A. Turnhout als belevingsstad: in Turnhout is veel te doen en dat moet zo blijven. Het gaat niet enkel over evenementen, maar ook over het verenigingsleven, vrijetijdsaanbod, spelen in de eigen buurt, ... Daarnaast wordt ook de nabijheid van het vele groen vlak bij het stadscentrum als een absolute troef beschouwd. Door middel van groenassen moet hier een vlotte toegankelijkheid bekomen worden.

B. Turnhout als woonstad: woonkwaliteit is heel belangrijk om bewoners te houden. Er wordt nu ook veel meer aandacht aan geschonken (inrichten speelpleintjes, verkeerscirculatie, ...) en dit heeft effect.

C. Ondernemen en creëren: vroeger werkte heel wat mensen in de zware industrie, ook dat verandert. De afgelopen 10-20 jaar merken we een verschuiving. In het stadscentrum werken nu meer mensen dan op de industriezones. Het bestuur wil zowel de industrie als de dienstverlening kansen geven. Vooral in de stationsomgeving zal er veel aandacht gegeven worden aan 'nieuwe economie'.

Rode draad is dat alles gebeurt op een zorgzame en duurzame manier, vb. de ontwikkeling van het noordelijk deel van Turnhout: er worden zo veel mogelijk groene vingers gecreëerd, zodat mensen via fiets- en wandelroutes hun bestemming kunnen bereiken. In dit plaatje past ook de fiets- en voetgangersbrug over het kanaal Dessel-Schoten. Op die manier hebben mensen aan de andere kant van het kanaal de mogelijkheid om met de fiets gemakkelijk het centrum te bereiken. Turnhout wil ook niet alles zomaar volbouwen ten noorden van het kanaal, er komen drie woonclusters die op zichzelf leven en waar veel groen aanwezig is. Tegelijkertijd wordt ook de woonkwaliteit in het centrum bewaakt. De bereikbaarheid van het stadsdeel tussen de markt en het kanaal blijft moeilijk bereikbaar en evolueerde de laatste decennia meer en meer naar een echte woonbuurt. Daarom is

een concept ontwikkeld waarbij in het nieuwe mobiliteitsplan de stad ontsloten wordt via bereikbaarheidsassen voor het gemotoriseerd verkeer met bijkomende groenassen voor het fietsverkeer.

1. Jeugdruimte

1. Jeugdruimte op straat-, wijk- en stadsdeelniveau



2. Tevredenheid buurtaspecten (stadsmonitor)

Uit de onderstaande tabel blijkt dat Turnhout niet al te best scoort als het gaat over speel- en jeugdvoorzieningen. Uit de kaart op de vorige bladzijde blijkt echter wel dat er heel wat buurtspeelpleintjes zijn en het overgrote deel van de stad hierdoor bereikt wordt. Er kunnen echter wel een aantal opmerkingen gemaakt worden bij deze tabel. Vooreerst zijn er geen minderjarigen betrokken geweest bij deze bevraging. De tabel geeft dus de indruk van de volwassenen weer, niet van kinderen zelf. Een tweede opmerking is dat op de kaart de actieradius van de buurtspeelpleintjes kunstmatig wordt weergegeven. Er wordt geen rekening gehouden met drukke wegen of andere obstakels die de bereikbaarheid van de speelpleintjes beperken. Een andere mogelijke oorzaak van deze negatieve appreciatie zou te maken kunnen hebben met de beperkte oppervlakte van deze speelpleintjes en ondanks de aanwezige speeltoestellen de daardoor beperkte speelmogelijkheden.

TEVREDENHEID OVER BUURTASPECTEN						
	speelvoorzieningen	jeugdvoorzieningen	netheid	groen indruk	openbaar vervoer	Parkeren
Stadsbos en Noorden	17	25	40	97	65	71
Centrum	26	25	48	57	80	47
Zevendonk	32	36	55	91	80	78
Stedelijk wonen west	39	30	49	70	77	60
Stedelijk wonen oost	42	33	48	59	69	68
Schorvoort	56	46	56	82	73	82
Blijkhoef	60	49	51	89	75	80
Centrumsteden	46	38	60	70	85	59
Turnhout	41	36	49	86	76	62

3. Groene ruimte

De groene ruimte in het centrum zou men eerder beperkt kunnen noemen. Maar uit bovenstaande tabel blijkt dat Turnhout op vlak van groenindruk beter scoort dan het gemiddelde van de centrumsteden. Ook hier geldt dat er geen minderjarigen betrokken zijn geweest bij de bevraging. Oorzaak van deze positieve indruk is de aanwezigheid van groen ten noorden van de stad en in de buitenwijken Schorvoort en vooral Zevendonk.

Turnhout beschikt over twee speelbossen, beide in het zuiden van de stad (FRAC en Raadsherenpark). Belangrijke opmerking is dat deze bossen moeilijk bereikbaar zijn voor jonge kinderen en jeugdbewegingen. Daarnaast is de spreiding van deze bossen ook niet ideaal. In het noorden, oosten en westen van de stad zijn er geen bespeelbare bosgebieden.

Naast de bossen is er nog een stadspark waar kinderen terecht kunnen om er in de speeltuin te spelen, te ravotten en naar de geitjes en hertjes te kijken. Maar ook dit park ligt buiten het centrum van de stad, wat naar bereikbaarheid weer voor problemen zorgt. Het gemengd gebruik van het park door anderen groepen (ouderen, wandelaars, ...) maakt dat spelen er niet altijd vanzelfsprekend is.

4. Fuifruimte

In 2007 keurde de gemeenteraad het feestbeleidsplan goed. Een aantal van de aanbevelingen zijn reeds uitgevoerd of worden nog gerealiseerd. De bouw van een polyvalente fuifzaal, waarvoor de Turnhoutse jeugd al enkele generaties vragende partij was, is gestart. Ook het evenementenloket (één loket) is sinds enkele maanden actief. Het meldingsformulier/

de vergunningsaanvraag voor occasionele evenementen werd gebruiksvriendelijker gemaakt. Ook de regels van het UGP en de hogere overheden m.b.t. occasionele evenementen werden in dit formulier geïntegreerd (inclusief de toelichting van deze regels).

5. Mobiliteit

Het mobiliteitsbeleid van de stad moet binnen het bredere kader van de stedelijke ontwikkeling worden bekeken. Mobiliteit is als het ware slechts één element van het eerder aangehaalde streven naar een kindvriendelijke en kwalitatieve leefomgeving. In de visie over de toekomstige ontwikkeling van de stad worden volgende zaken vooropgesteld:

Het vernieuwen van de stadskern om de leef- en woonkwaliteit te verbeteren. Evoluëren van een éénpolige naar een meerpolige stad :

- 1) Grote Markt (heraanleg 2012)
- 2) Stationsomgeving (innovatiepark)
- 3) Stedelijk plateau (stadspark en tuin ziekenhuis)

Verder zal er ook rond thematische polen gewerkt worden. Dit zal vooral op volgende locaties zijn:

- 1) Oude Kaai
- 2) Nieuwe kaai: wonen en recreatie
- 3) Campus Blairon: diensten, administratie en voorzieningen

In deze verschillende polen zullen ook steeds de speerpunten van de stad terug naar voor komen: wonen, werken & creëren en beleven. Meestal zal er vooral op twee van de drie speerpunten de klemtoon worden gelegd.

Speerpunt WONEN (werken rond 4 typologieën van wonen):

- 1) het stadshart: alles is vlakbij en de verplaatsingen gebeuren vooral te voet. De buitenruimte is vooral publieke ruimte
- 2) wonen tussen het stadshart en de ring: dit is het gebied waarbinnen verplaatsingen vooral met de fiets gebeuren. Naast appartementen zijn er toch wel wat woningen met een eigen tuintje
- 3) de zuidelijke woonwijken (Zevendonk en Schorvoort): wonen tussen het werk en het centrum
- 4) toekomstige woonwijken (bv Heizijdse Velden): wonen in het groen

Speerpunt WERKEN & CREEREN: vb. het innovatiepark aan de stationsomgeving

Speerpunt BELEVEN: in Turnhout moet er veel te beleven zijn in het centrum. De nadruk ligt op het beleven van de publieke ruimte en hoe deze ruimten met elkaar verbonden zijn. Daarnaast zullen er in de toekomst vanuit de groene buitengebieden groene vingers tot in het centrum van de stad lopen.

De rode draad die door deze visie loopt is het verbinden. Het verbinden van het groene karakter van Turnhout met het stadshart. Het verbinden van mensen aan Turnhout door het versterken van de woonkwaliteit en het wonen in het groen.

In deze visie kunnen we het project speelweefsel kaderen. Door middel van trage wegen en kindvriendelijke verbindingen kunnen sport- en spelinfrastructuur, scholen en verschillende woonwijken met elkaar verbonden worden. Dit draagt bij tot de verhoging van de woonkwaliteit en past helemaal binnen de visie van het verbinden. Uiteraard zal er naast de ruimtelijke en fysieke component van de stadsvisie ook rekening moeten gehouden worden met de maatschappelijke en sociale ontwikkeling van de stad. Deze moeten hand in hand kunnen gaan.

3. Jeugdinformatie

De voorbije beleidsperiode was dit één van de prioriteiten. Door de betrokkenheid van de verschillende collega-diensten, bleek het evenwel niet eenvoudig om hier een coherent beleid in te voeren. Verschillende diensten met eigen activiteiten voor kinderen en jongeren informeren deze doelgroep op hun eigen manier via hun geijkte kanalen. Ook andere spelers zoals de dienst communicatie en de webmaster dienden hierbij hun inbreng te hebben. Binnen de jeugddienst kregen een aantal publicaties een upgrade en werd er meer ingezet op digitale media. Een doordachte koepelcommunicatie vanuit de stad (voornamelijk sector vrije tijd) kwam er echter niet.

Bij een bevraging van kinderen en jongeren blijkt dat de jongerenwebsite van de stad ook dringend aan vernieuwing toe is. De jongerenbeurs die jaarlijks door de stad wordt georganiseerd in samenwerking met het JAC; wordt ieder jaar positief geëvalueerd. Dit zowel door de leerkrachten, de bezoekende leerlingen als de standhouders.

4. Evaluatie

1. Evaluatie door de stedelijke jeugdraad

De jeugdraad hecht veel belang aan een kind- en speelvriendelijke inrichting van de stad. De jeugdraad wenst te benadrukken dat de open ruimte in het centrum van de stad nu al beperkt is. Wanneer er hierbij een beleid gevoerd wordt dat bepaalde delen van deze ruimte exclusief reserveert voor bepaalde groepen in de samenleving, leidt dit enkel tot inefficiënt gebruik van deze schaarse open ruimte. Tevens wil de jeugdraad er de aandacht op vestigen dat spelende kinderen geen overlast zijn. Daarom is de jeugdraad initiatiefnemer geweest om aan elk buurtspeelpleintje en jeugdlokaal een bordje “spelende kinderen zijn geen overlast” te voorzien. De jeugdraad is tevreden dat de stad achter dit standpunt staat en dat in het UGP werd opgenomen dat het geluid van spelende kinderen geen overlast is.

De jeugdraad is echter teleurgesteld dat een aantal acties uit het jeugdbeleidsplan 2008 – 2010 niet werden gerealiseerd. Ten eerste betreurt de jeugdraad nog steeds de manier waarop het jeugdhuis Wollewei is aangepast om het in orde te brengen met de akoestische normen. Niet enkel verkleint hierdoor de bruikbare ruimte van het jeugdhuis. Vooral de doelstelling om het jeugdhuis toegankelijk te maken voor rolstoelgebruikers is op deze manier volledig links blijven liggen. De jeugdraad blijft vragende partij om het jeugdhuis voor iedereen en op alle momenten toegankelijk te maken.

Daarnaast hoopt de jeugdraad dat het einde van de piste om cultuurcheques in te voeren, niet het einde betekent van de zoektocht naar manieren om het cultuuraanbod in Turnhout (financieel) toegankelijker te maken. De jeugdraad kan zich vinden in de argumenten om niet te starten met cultuurcheques, maar vindt tegelijk wel dat de stad werk moet blijven maken van een (financieel) toegankelijker cultuuraanbod.

Ook het feit dat er in 2008 geen huisstijl voor de jeugddienst is gekomen en dat de jongerensite van de stad niet werd vernieuwd, betreurt de jeugdraad.

De jeugdraad wil ook nog meegeven dat - in afwijking van de doelstelling zoals ze geformuleerd is in het JBP - plaatsen waar jeugdverenigingen voor kunnen maken – om bijvoorbeeld op kooktocht te gaan - niet enkel in het centrum gezocht moeten worden. Extra locaties die buiten het centrum liggen betekenen immers ook een meerwaarde voor de jeugdverenigingen.

Tot slot wil de jeugdraad er nog op wijzen dat de doelstellingen die in 2008 om financiële redenen of omwille van tijdsgebrek niet gerealiseerd konden worden, in de volgende jaren wel gerealiseerd kunnen worden. De fuifzaal is hierbij prioriteit nummer 1.

De jeugdraad heeft nog een aantal algemene bedenkingen bij het UGP:

- Het UGP stelt dat voor heel wat zaken toestemming nodig is van ondermeer de burgemeester. Het UGP geeft echter niet aan hoe dit precies moet aangevraagd worden en welke termijnen hiervoor gelden. De jeugdraad vraagt dat hierin duidelijkheid wordt gebracht.
- Aansluitend vindt de jeugdraad ook nog steeds dat de communicatie van het UGP beter kan. Wanneer verwacht wordt dat mensen zich aan de regels van het UGP houden, is het volgens ons ook van groot belang dat deze regels duidelijk gecommuniceerd worden.

Tot slot wil de jeugdraad oproepen om na te denken over de zin en onzin van een UGP dat alles in regels vastlegt als 'stok achter de deur'. De jeugdraad is van oordeel dat het UGP veel te veel regels bevat en alleen maar zal uitbreiden als men het doel blijft nastreven om alles in regels te vatten.

2. Evaluatie door deskundigen

Ook het brede jeugdbeleid werd door het Turnhouts jeugd welzijnsoverleg geëvalueerd. Na een inventaris van initiatieven, projecten en diensten werden leemtes, zwaktes en kansen genoteerd. Ook werden enkele prioriteiten naar voor geschoven.

VRIJE TIJD & CULTUUR:

Het aanbod van het cultuurcentrum Warande is bekend, maar is vooral omwille van de kostprijs niet altijd toegankelijk voor maatschappelijk kwetsbare kinderen/jongeren.

Het eigen aanbod van organisaties en –diensten en zelforganisaties is wel toegankelijk: Villa Mescolanza, 't Antwoord, House of Colours (vzw Arnica), basiseducatie, ... Het regulier stedelijk aanbod is dat een stuk minder: de jeugdbib is o.k. maar er wordt te weinig aandacht aan de overgang naar de volwassenenbib besteed. Daarom haken kinderen af.

Hiaten:

- toegankelijkheid van het regulier aanbod (naast het financiële aspect)
- Warandeproducties zijn over het algemeen duur
- geen diversiteitsmedewerker meer in het cultuurcentrum Warande
- cultuur van product is belangrijker dan het proces

Kansen:

- Turnhout 2012
- Vrij-dagen
- voetbal en gevechtssporten zijn wel toegankelijk voor maatschappelijk kwetsbare jongeren
- de sportacademie is een bijzonder laagdrempelig initiatief



ONDERWIJS:

Eén op vijf jongeren stopt zijn onderwijs carrière zonder diploma. Een oplossing hiervoor moet bovenlokaal ontwikkeld worden. Ook lokale diensten en organisaties kunnen een steentje bijdragen door jongeren zoveel mogelijk te motiveren om toch hun schoolloopbaan af te maken.

Hiaten:

- opvolging problematisch spijbelgedrag via een centraal meldpunt/trajectopvolging
- Time out richt zich niet naar jongeren uit het buitengewoon onderwijs

TEWERKSTELLING – WERKLOOSHEID:

De jeugdwerkloosheid is zeer hoog in Turnhout (in vergelijking met het Vlaamse gemiddelde). De verklaringen zijn divers en een samenloop van omstandigheden. Ook hier moet een oplossing vooral bovenlokaal gesitueerd worden, want dit is niet direct een lokale bevoegdheid.

Hiaten:

- tewerkstellingsaanbod voor maatschappelijk kwetsbare jongeren binnen de stad is te beperkt
- toegankelijkheid werkervaringsprojecten voor maatschappelijk kwetsbare jongeren (Web, Troef, ...) is beperkt
- te beperkte mobiliteit (openbaar vervoer) voor jongeren met dagcontracten/interim – tendens naar meer en meer korte contracten, buiten de normale werkuren

Kansen:

- arbeidszorg
- initiatieven in de sociale economie richten zich ook meer en meer naar jongeren van het deeltijds onderwijs
- linken onderwijs en lokale economie

WONEN:

Hiaten:

- aanbod woonunits voor jongeren in het algemeen, voor maatschappelijk kwetsbare jongeren in het bijzonder is te klein, onder 360 €/maand quasi onbestaand
- de kwaliteit van goedkope appartementen, woningen en kamers is ondermaats
- extra ondersteuning van het sociaal verhuurkantoor vb. in de bekendmaking en profilering naar kandidaat verhuurders ontbreekt

GEZONDHEID:

Hiaat:

- huisartsen passen te weinig 'automatisch' de derde betalingsregeling toe t.a.v. maatschappelijk kwetsbare patiënten

Kans:

- overleg rond laagdrempelige gezondheidscentra in opstart

HULPVERLENING – WELZIJN:

Hiaten:

- gemis aan regisseur (breder dan alleen jeugdhulpverlening)
- gemis aan 2de straathoekwerker
- opvang- en begeleidingsmogelijkheden voor jongeren met een Vlaams Fondsnummer
- zwaksten komen meestal niet in aanmerking voor OMNIO/ WIGW-statuut, dit statuut is voor velen ook onbekend
- gemis aan opvang met nachtpermanentie

- moeilijke doorstroming naar een afkickcentrum (wachtlijsten zijn demotiverend)
- tekort aan pleeggezinnen, buddy's en trajectbegeleiders
- outreachend onderdeel van de opvoedingswinkel (diensten en organisaties zijn vragende partij)
- wachtlijsten binnen de meeste voorzieningen en diensten
- organisatie/structuur/overleg is een kluwen:
- advies- en overlegorganen: adviesgroep LSB, preventieraad, jeugdraad en jeugdwezijnsoverleg
stuurgroepen: stuurgroep straathoekwerk, stuurgroep Akira, stuurgroep buurtgericht jeugdwerk, projectgroep hangjongeren, binnenkort buurtsport?
- gemis aan een gezamenlijke visie op offensieve preventie vb. project buurtsport: het proces is belangrijk, niet het product (competitie, evenement, ...)
- continuïteit van de inhoudelijke ondersteuning van het jeugdwezijnsoverleg
- rechtstreekse participatie van jongeren in stuurgroepen, adviesraden, bij concrete projecten

Kans:

- gebiedsgerichte werking: samenwerking met stedelijke partners, private organisaties en voorzieningen, bewoners

PRIORITEITEN:

- inzetten op offensieve preventie: regulier aanbod toegankelijk maken
- creëren van een duidelijke regiefunctie en structureren van adviesraden
- extra financiële ondersteuning voor outreachend werken naar tieners en jongeren:

- tweede straathoekwerker
- uitbreiding Akira
- coördinatie en coaching buurtgericht jeugdwerk
- extra impulsen- aandacht (in alle sectoren) voor jongeren in het buitengewoon onderwijs en met een Vlaams Fondsnummer
- verhogen van een kwalitatief en toch betaalbaar aanbod van woonunits voor jongeren

3. Evaluatie door kinderen en jongeren

1. ONGEORGANISEERDE JONGEREN:

Via de coördinatie van het project 23dubbel0 heeft de jeugddienst de voorbije jaren de vinger aan de pols willen houden van wat er leeft bij deze specifieke groep van jongeren. Het project staat in principe open voor alle jongeren van Turnhout en omstreken. De focus ligt echter op jongeren die niet-georganiseerd zijn en vaak op de hangplekken van Turnhout vertoeven. Het project heeft als doelstelling het werven, toeleiden en ondersteunen van de niet-georganiseerde Turnhoutse jongeren in de realisatie van het project 23dubbel0. Dit project is een manier waarop jongeren positief naar buiten willen treden. Voor de veldwerkers is het een middel om met de jongeren een proces af te leggen, zowel persoonlijk, sociaal als maatschappelijk. Concreet werden er met deze jongeren verschillende activiteiten georganiseerd, steeds vertrekkend vanuit hun noden en behoeften

Tijdens het project werden terloops ook andere thema's bij de jongeren aangekaart. Zo is de openbare ruimte in de stad erg belangrijk voor hen. Rondhangen is voor hen een recht, hoewel zij er zich ook van bewust zijn dat rondhangend gedrag storend kan ervaren worden. De jongeren zijn dan ook van mening dat er bij de inrichting van de openbare ruimte rekening gehouden moet worden met hen. Publieke ruimte zou volgens hen ook verblijfsruimte moeten kunnen zijn, waar kan gezeten worden, maar waar ook basketbal of voetbal gespeeld kan worden.

Wat het culturele leven in Turnhout betreft, ervaren zij Turnhout niet als een bruisende stad. Zij vinden niet steeds hun gading in het aanbod van de Warande bijvoorbeeld. Zij zijn vragende partij voor meer kleinschaligere evenementen in diverse buurten en wijken in Turnhout die aansluiten bij

hun jongerencultuur. Ook vinden zij het bestaande culturele aanbod vaak erg duur.

Wat de deelname aan sportieve activiteiten betreft, ervaren zij drempels bij de sportclubs. Een engagement bij een sportclub is voor hen ook vaak een stap te ver. De jongeren zijn vragende partij voor meer laagdrempelige sportmanifestaties waar je gewoon kan instappen en niet vooraf moet inschrijven of lidgeld betalen.

2. EVALUATIE REPETITIELOKAAL DOOR GEBRUIKERS:

Materiaal:

Zeer degelijk, het drumstel is van mindere kwaliteit en de onderdelen komen snel los of gaan stuk. Voor de rest zijn er geen klachten over het materiaal.

Openingsuren van het jeugdcentrum/repetitielokaal:

Tijdens het schooljaar worden de openingsuren o.k. bevonden. Tijdens de schoolvakanties is het jeugdcentrum slechts tot 18 uur open. Voor de bands die er repeteren zou het interessant zijn dat het jeugdcentrum net in vakantieperiodes langer open is.

Communicatie naar bands:

Dit is een punt waar de bands ontevreden over zijn. Het gebeurt dat bands de repetitieruimte reserveren maar dit wordt dan niet goed genoteerd. De waker van dienst weet bijgevolg van niets. Ook gebeurt het dat een annulering van een reservatie niet aan de bands wordt doorgegeven en zij voor niets naar het jeugdcentrum komen. Ook het vooraf betalen wordt niet steeds goed opgevolgd.

Orde en netheid in de repetitieruimte:

Over het algemeen vrij goed. De bands geven zelf aan dat ook zij hier een verantwoordelijkheid hebben.

Algemene indruk over de repetitieruimte:
De gebruikers lijken over het algemeen tevreden.

Opnamestudio:
De gebruikers geven aan tevreden te zijn over de opnamestudio en het opgenomen materiaal.

DEEL 4: BESCHRIJVING VAN DE MANIER WAAROP BESLISSINGEN WERDEN GENOMEN EN KEUZES WERDEN GEMAAKT

Kinderen, tieners en jongeren die deelnamen aan de stedelijke jeugdwerkinitiatieven (Grabbelpas en SWAP, speelpleinwerking en buurtgerichte werkingen) werden over hun noden en behoeften bevroegd. Relevante resultaten werden vertaald in doelstellingen en acties.

Ook de algemene vergadering van de jeugdraad en het jeugdwelzijnsoverleg werden systematisch bevroegd over hun noden en behoeften. Deze resultaten werden tevens meegenomen in dit jeugdbeleidsplan.

Met de suggesties en opmerkingen van de deskundigen binnen en buiten de stedelijke organisatie (cfr. stuurgroep) gebeurde hetzelfde.

Deze denkoefening resulteerde in een ontwerpplan. De jeugddienst besprak het ontwerpplan uitvoerig met de directeur cultuur en vrije tijd, de schepen van jeugd, het

dagelijks bestuur van de jeugdraad, het jeugdwelzijnsoverleg en de algemene vergadering van vzw JeP waarna het plan nog werd bijgestuurd. Deze versie werd ter goedkeuring voorgelegd aan het college van burgemeester en schepenen. Na een terugkoppeling met de jeugdraad werd het ter goedkeuring voorgelegd aan het gemeenteraad.

Het stadsbestuur wil de stuurgroep na de opmaak van het jeugdbeleidsplan niet ontbinden. De stuurgroep moet een actievere rol kunnen opnemen bij het opvolgen van de uitvoering van het jeugdbeleidsplan. De stuurgroep zal daarom op geregelde tijdstippen terug samengeroepen worden om de actuele stand van zaken betreffende de uitvoering van het jeugdbeleidsplan te evalueren.







HOOFDSTUK 1

JEUGDWERKBELEID

MISSIE VAN HET STADSBESTUUR T.A.V. HET JEUGDWERKBELEID

Het stadsbestuur wenst kinderen en jongeren zoveel mogelijk kansen te bieden op ontplooiing en emancipatie met verantwoordelijkheid en engagement voor de ontplooiing van andere kinderen en jongeren. Deze visie wordt in grote mate gerealiseerd door de lokale private en stedelijke jeugdwerkinitiatieven. Daar waar er hiaten binnen het particuliere jeugdwerk zijn, zal het stadsbestuur zelf initiatieven nemen. Het stadsbestuur pleit immers voor een zo divers en geografisch verspreid mogelijk jeugdwerkeraanbod.

In de praktijk betekent dit dat naast de ondersteuning van de private jeugdwerkinitiatieven en de uitbouw van de stedelijke jeugdwerkinitiatieven en projecten er kansen moeten gecreëerd worden voor het ontwikkelen van nieuwe initiatieven in buurten en wijken: jeugdhuizen op wijkniveau, buurtgerichte kinder- en jongerenwerkingen, een nieuwe kinderatelierwerking, amateuristische kunstbeoefening en verdere uitbouw van de wijkspeelotheken.

STRATEGISCHE DOELSTELLINGEN T.A.V. HET JEUGDWERKBELEID

(Gekaderd binnen de strategische doelstellingen van het geïntegreerd vrijetijdsbeleidsplan Turnhout Troef)

Het stadsbestuur streeft naar een zo divers mogelijk jeugdwerkeraanbod in de stad:

- naar jeugdwerkvormen (jeugdbewegingen, jongerenbewegingen, jeugdhuizen, jeugd ateliers, speelpleinwerking, werkingen voor maatschappelijk kwetsbare kinderen en jongeren, ...)
- naar geografische spreiding in buurten en wijken, op stadsdeelniveau en stedelijk niveau

• naar leeftijdscategorieën en bijzondere doelgroepen
Stedelijke initiatieven worden daarbij op regelmatige basis geëvalueerd door vzw JeP op basis van het realiseren van de vooropgestelde doelstellingen en een brede toegankelijkheid.

Turnhout Troef:

Een breed toegankelijk aanbod op het vlak van cultuur en vrije tijd, zowel stedelijk als niet-stedelijk, blijft gegarandeerd. Om binnen dit aanbod duidelijke keuzes te maken, worden initiatieven permanent geëvalueerd op het realiseren van de vooropgestelde doelstellingen.

Het stadsbestuur erkent de pedagogische, preventieve en gemeenschapsvormende waarde van het particulier en van het eigen jeugdwerk. Het stedelijk ondersteuningsbeleid (financieel, materieel, personeel en m.b.t. jeugdwerkinfrastructuur) illustreert het belang dat het stadsbestuur hieraan hecht. Dit wordt ook zichtbaar

door expliciete acties die het stadsbestuur ondersteunt of organiseert: dag van de jeugdbeweging, ...

Aanvullend op het aanbod vanuit de private organisaties zal het stadsbestuur eigen initiatieven nemen of continueren, naar werkvormen die niet of onvoldoende aanwezig zijn in de stad, naar doelgroepen en/of leeftijdscategorieën die niet of onvoldoende bereikt worden, in buurten en wijken die niet of onvoldoende bereikt worden door het private aanbod.

De bestaande stedelijke initiatieven (speelpleinwerking, Grabbelpas en SWAP, speelstraten, buurtgericht jeugdwerk en jeugdprojecten) worden gecontinueerd.

Met de realisatie van een kunstwerkplaats op de zolderverdieping van het stedelijk jeugdcentrum wordt een privaat en/of stedelijk 'jeugdatelier' en 'amateuristische kunstbeoefening' voor kinderen en jongeren aangeboden. Beide jeugdwerkvormen ontbreken momenteel in de stad.

Een nieuw privaat initiatief wordt gestimuleerd of een samenwerkingsverband wordt aangegaan ter realisatie van doelgroepspecifiek jeugdwerk voor allochtone kinderen, jongeren en meisjes.

Turnhout Troef:

De sector cultuur en vrije tijd speelt een voortrekkersrol in een integraal en actief vrijwilligersbeleid dat een grotere betrokkenheid op de stad als levend geheel beoogt. Door betere informatie en netwerking vinden meer mensen de juiste link tussen maatschappelijke noden en hun eigen competenties of behoeften.

Het stadsbestuur kiest er uitdrukkelijk voor om te investeren in de vrijwilligers van de stedelijke jeugdwerkinitiatieven: voorzien van een forfaitaire kostenvergoeding, aanbieden van kadervorming, groepsbevorderende activiteiten, werven van nieuwe monitoren bij doelgroeporganisaties, ...

Ook voor de vrijwilligers in het private jeugdwerk wordt een ondersteuningsbeleid uitgewerkt: dag van de jeugdleiding (i.s.m. de projectvereniging regionaal stedelijk gebied Turnhout), terugbetaling van een belangrijk deel van de kosten van kadervorming, bijkomende vorming op maat, ...

Turnhout Troef:

Turnhout ontwikkelt de komende jaren een samenhangende visie rond gemeenschapsvorming en brengt deze in praktijk. De nadruk ligt op het grote potentieel aan inzet en creativiteit in de stad. Initiatieven die binnen dit beleid kaderen krijgen ruimte, ondersteuning of begeleiding. Resultaat is een groot netwerk van actoren en een warme stad om te wonen, te werken en te beleven voor iedereen.



OPERATIONELE DOELSTELLINGEN EN ACTIES T.A.V. HET JEUGDWERKBELEID

DEEL 1: ONDERSTEUNING VAN HET PRIVATE JEUGDWERK

1. Financiële ondersteuning

Doelstelling

De huidige financiële ondersteuning die bijdraagt tot een kwaliteitsverhoging van het jeugdwerk, waarvoor het stadsbestuur ook middelen ontvangt van de Vlaamse Gemeenschap, zal minstens op hetzelfde peil blijven.



Acties

	2011	2012	2013
Behouden van het subsidiereglement basissubsidies aan het jeugdwerk	16.000	16.000	16.000
Behouden van het subsidiereglement werkingssubsidies aan jeugdverenigingen	30.000	30.000	30.000
Behouden van het subsidiereglement werkingssubsidies aan jeugthuizen	5.000	5.000	5.000
Indien onverhoopt de federale tewerkstellingssubsidies (ex-DAC-middelen) ernstig worden afgebouwd of zelfs verdwijnen, wordt bekeken of binnen de begroting jeugd ruimte kan gecreëerd worden voor de alternatieve financiering van de personeelskost van de jeughuisedwerker(s)	PM	PM	PM
Behouden van het subsidiereglement bijzondere werkingssubsidies	15.000	15.000	15.000
Behouden van het subsidiereglement vrijetijdsparticipatie i.f.v. de toegankelijkheid van het regulier jeugdwerk. Het stadsbestuur garandeert aan de jeugdwerkinitiatieven dat alle meeruitgaven en minderinkomsten in dit kader gerealiseerd, volledig worden vergoed conform het reglement	Budget welzijn	Budget welzijn	Budget welzijn
Behouden van het subsidiereglement doelgroepspecifieke jeugdwerkprojecten	1.750	1.750	1.750
Behouden van het subsidiereglement (kwalitatieve) jeugdfuiven	2.700	2.700	2.700
Controle op de output van alle nominatum subsidiënten i.f.v. de resultaatsverbintenissen/convenanten	19.970	19.970	19.970

Doelstelling

De jeugddienst besteedt ook aandacht aan de administratieve transparantie voor het jeugdwerk en de communicatie over de verschillende subsidiemogelijkheden binnen jeugd- en andere beleidsdomeinen (cultuur, internationale samenwerking, duurzaamheid, ...), hogere overheden (provincie, Vlaamse Gemeenschap, Europa, ...) en projectsubsidies (K.B.S., ...).

Acties

Jeugdwerkinitiatieven worden uitgenodigd op de jeugddienst voor een toelichting over en ondersteuning bij het aanvragen van subsidies. Op alle andere momenten zijn de jeugddienstmedewerkers beschikbaar voor het geven van informatie en ondersteuning.

De verschillende subsidiemogelijkheden binnen jeugd- en andere beleidsdomeinen, hogere overheden en projectsubsidies worden in bevattelijke taal gebundeld op de stedelijke website. Deze website wordt bij het jeugdwerk gepromoot. Ook online aanvraagformulieren voor de verschillende subsidiemogelijkheden worden gerealiseerd.

2. Materiële ondersteuning

Doelstelling

Verbeteren van de dienstverlening en logistieke ondersteuning aan jeugdwerk- en jongereninitiatieven.

Acties

	2011	2012	2013
Verder werken aan de integratie van de stedelijke uitleendiensten (sport, toerisme en stedelijke werkplaatsen) en de uitleendienst van de vzw Dienstverlening; indien haalbaar een centrale locatie, tarieven, personeel en logistiek (vervoer) en een gezamenlijke promotie	0	Budget evenementen-loket	Budget evenementen-loket
Introductie van een online reservatiesysteem voor het ontlenen van materialen	Budget evenementen-loket	Budget evenementen-loket	Budget evenementen-loket
Uitbreiding van het materiaalenaanbod i.f.v. de noden en behoeften van jeugdwerkinitiatieven	0	Budget evenementen-loket	Budget evenementen-loket

3. Personele ondersteuning

Doelstelling

Alle jeugdbewegingen die nood hebben aan personele ondersteuning kunnen met hun vragen terecht op de jeugddienst.

Acties

In overleg met de jeugdbeweging, wordt begeleiding op maat aangeboden om de jeugdbeweging zo goed mogelijk verder te helpen. Deze begeleiding kan betrekking hebben op:

- advies van technici/architect over de bouwtechnische staat van het jeugdlokaal
- advies van de brandweer over de brandveiligheid van het jeugdlokaal
- advies van de preventiedienst over inbraakpreventie
- advies van de dienst mobiliteit over de verkeersveiligheid in de buurt van het jeugdlokaal
- groenonderhoud van de jeugdlokalen door de groendienst
- bemiddeling met de eigenaar voor de (financiering van) verbeteringswerken door de jeugddienst
- het organiseren van keuringen van brandblusapparaten door de jeugddienst
- het organiseren van gas- en elektriciteitskeuringen i.k.v. de (brand)veiligheid van jeugdlokalen door de jeugddienst.

- begeleiding van de organisatie van evenementen door het evenementenloket/jeugddienst
- inhoudelijke ondersteuning bij meningsverschillen, veranderingsprocessen, ledenwervingen, ... door de jeugddienst
- het aanbieden van vorming op maat door de jeugddienst

Maar ook andere begeleiding op maat kan aangeboden worden, steeds in overleg met de jeugdbeweging.

De jeugddienst neemt binnen de contouren vooropgesteld door de raad van bestuur van het jeugdhuis Wollewei actief de aansturing van de medewerkers van het jeugdhuis Wollewei op zich, met betrekking op:

- personeelsbeleid
- financieel beleid
- verbreding/verdieping van de programmatie

De jeugddienst biedt klussen aan de jeugdbewegingen aan om hun kas te kunnen spijzen (cfr. interim-kantoor). Een klus wordt aangemeld bij de jeugddienst. Deze klus wordt verdeeld tijdens de algemene vergadering van de jeugdraad.

4. Private jeugdwerkinfrastructuur

Doelstelling

Behouden van de lokaalsubsidies (via vzw JeP) met het versterken van de prioriteit voor werken i.k.v. brandveiligheid, diefstal- en vandalismpreventie, duurzaamheid, hygiëne en gezondheid.

Acties

	2011	2012	2013
Updaten van het lokalenonderzoek voor private jeugdwerkinitiatieven			
Behouden van het subsidiereglement investeringswerken private jeugdwerkinfrastructuur binnen het lokalenfonds van vzw JeP: - werken i.k.v. de brandveiligheid, diefstal en vandalismpreventie: tot 80% subsidie van de totaalcost. Voor werken die onmiddellijk het gevolg zijn van een formeel advies van de brandweer i.k.v. brandveiligheid in jeugdlokalen kan tot 100% van de kosten gesubsidieerd worden. Voor deze werken worden achteraf geen termijnen gesteld voor het indienen van nieuwe aanvragen (prioriteit brandveiligheid private jeugdwerkinfrastructuur). - 75% van de kosten van de werken i.f.v. veiligheid van elektrische installaties, verwarming, hygiëne, toegankelijkheid en duurzame technieken en materialen - andere bouwtechnische werken, nieuwbouw en renovatiebouw: tot 60% subsidie van de totaalcost - verfraaiings- en omgevingswerken: tot 30% subsidie van de totaalcost De eerste prioriteit gaat hierbij uit naar de jeugdlokalen die het slechtst scoren in het lokalenonderzoek van de jeugddienst en naar de jeugdbewegingen die niet over lokalen beschikken. Verplichting tot het voorleggen van een keuringsattest van de gas- en elektrische installatie vóór de jeugdbeweging in aanmerking komt voor een subsidie boven € 5.000	63.000	63.000	63.000
Behouden van het subsidiereglement ter preventie van inbraak en diefstal in jeugdlokalen	12.000 Budget Preventie- dienst	12.000 Budget Preventie- dienst	12.000 Budget Preventie- dienst
Jeugdbewegingen die niet beschikken over een netwerk om verbeteringswerken i.k.v. het lokalenonderzoek uit te voeren, kunnen actief ondersteund worden door de jeugddienst of andere stedelijke diensten (technisch, administratief, inhoudelijk, ...): zie actie 1 bij personele ondersteuning.			
Jeugdbewegingen sensibiliseren om een huurcontract of gebruiksovereenkomst met de eigenaar van hun lokalen af te sluiten door voorbeeldcontracten aan te reiken. Hierbij kan het stadsbestuur optreden als bemiddelaar tussen de jeugdbewegingen en eigenaars van jeugdlokalen.			
Private jeugdwerkinitiatieven die tijdelijk niet over eigen infrastructuur beschikken; krijgen voor een periode van twee jaar voorrang om voor hun werkingsmomenten gebruik te maken van lokalen in het jeugdcentrum Wollewei.			
Waar er zich opportuniteiten voordoen, zal het stadsbestuur in de onderhandelingen met ontwikkelaars van op stapel staande woonuitbreidings- en inbreidingsprojecten pleiten om naast speelruimte ook ruimte voor nieuwe jeugdwerkinfrastructuur te voorzien.			
In orde brengen van het jeugdcentrum Wollewei met de Vlare II-reglementering. Om het jeugdhuis Wollewei in staat te stellen een milieuvergunning te bekommen, wordt een nieuw akoestisch onderzoek uitgevoerd in 2010.		Middelen te voorzien in het investeringsbudget 2011 – 2013 e.v.	
Vergroten van het verhoogde buitenterras van het jeugdhuis en de bouw van een kleine traphal tussen de bierkelder en toog		Middelen te voorzien in het investeringsbudget 2011 – 2013 e.v.	
Aanleggen van een hellend vlak om de toegankelijkheid van het jeugdhuis voor rolstoelgebruikers mogelijk te maken		Middelen te voorzien in het investeringsbudget 2011 – 2013 e.v.	

DEEL 2: STEDELIJKE JEUGDWERKINITIATIEVEN

1. Grabbelpas en SWAP

Doelstelling

Grabbelpas en SWAP is een unieke programmatie van sport, spel, creativiteit, knutselen, uitstappen, film, theater en circus die tijdens elke schoolvakantie door deskundige begeleiding aan kinderen van 3 tot 15 jaar wordt aangeboden. Grabbelpassers en SWAPPERS worden uitgenodigd om volgens eigen ritme, zin, aard en mogelijkheden zijn of haar keuzes te maken. Spel en plezier staat duidelijk centraal in dit concept.

Acties

	2011	2012	2013
Uitbreiden van de Grabbelpas- en SWAP-werking tijdens de zomervakantie met minimum 6 volwaardige weken waarin er activiteiten geprogrammeerd worden	6.000 Onderdeel enveloppesubsidie vzw Jep	6.000 Onderdeel enveloppesubsidie vzw Jep	6.000 Onderdeel enveloppesubsidie vzw Jep
Realiseren van een bredere programmatie van de Grabbelpas en SWAP, ook in functie van de prioriteit jeugdcultuur door: - Workshops in functie van artistieke en expressieve uitingsvormen/vormen van jeugdcultuur te programmeren; - De jongerentheatergroep 'het Theaterlab' te begeleiden. Dit door de wekelijkse werking van het Theaterlab te stroomlijnen binnen de Grabbelpas- en SWAP-werking en de stages tijdens de schoolvakanties te continueren; - Kennis te maken met verschillende beroepen en activiteiten van volwassenen.	7.000 Onderdeel enveloppesubsidie vzw Jep	7.000 Onderdeel enveloppesubsidie vzw Jep	7.000 Onderdeel enveloppesubsidie vzw Jep
Het programmeren van Grabbelpas en SWAP-activiteiten op verschillende locaties: - In het jeugdcentrum in functie van de lokalen op de kunstzolder - In buurten en wijken in samenwerking met bewonersgroepen, jeugdverenigingen en buurtgericht jeugdwerk			
Een meer gerichte toeleiding van de tieners naar de SWAP realiseren door via verschillende kanalen tieners actief aanspreken om een "werkgroep" op te richten, met deze werkgroep de SWAP-programmatie beter af te stemmen op de behoeften van de tieners en gerichte promotieacties naar tieners toe uit te werken. In het kader van een mogelijke doorstroming naar het jeugdhuis, wordt het jeugdhuis nauw betrokken bij dit toeleidingsproces.			
Meer monitoren van de speelpleinwerking Wollebos toeleiden naar de Grabbelpas en SWAP. De kwaliteit van de begeleiding verhogen door vorming (basis en op maat) aan te bieden, de monitoren vóór de activiteit te brieven, hen tijdens de activiteit te coachen en na de activiteit te evalueren.	4.000	5.000	5.000

2. Speelpleinwerking Wollebos

Doelstelling

Speelpleinwerking Wollebos is een open vakantie-initiatief tijdens de zomervakantie met deskundige begeleiding voor kinderen en jongeren van 5 tot 15 jaar. Daartoe voorziet de jeugddienst:

- kindvriendelijke, uitdagende en functionele infrastructuur
- kindvriendelijk, gevarieerd en uitdagend speelmateriaal
- op maat, afwisselende en vernieuwende animatieprogramma's
- begeleiding op maat van de kinderen
- coaching op maat van de monitoren



Acties

	2011	2012	2013
Uitbreiding van 5 naar 6 weken			
De toeleiding van maatschappelijk kwetsbare kinderen via jeugdwelzijnsorganisaties, bijzondere jeugdzorg en zorgleerkrachten continueren.	20.000 Onderdeel enveloppesubsidie vzw Jap	20.000 Onderdeel enveloppesubsidie vzw Jap	20.000 Onderdeel enveloppesubsidie vzw Jap
De algemene promotiecampagne uitbreiden om een gezonde sociale mix te bereiken door in samenwerking met de monitoren ook flyers tijdens schoolevenementen, grootschalige kinderevenementen en buurt- en wijkfeesten te verdelen.	13.000 Huurcontainers	13.000 Huurcontainers	13.000 Huurcontainers
De monitorenwerking inhoudelijk, praktisch en financieel blijven begeleiden.	11.500	12.000	12.000
De gerenoveerde lokalen van het Paradijs, waarin de speelpleinwerking gehuisvest is, kindvriendelijk inrichten in samenspraak met de monitoren.	50.000		

3. Projecten en samenwerkingsverbanden

Doelstelling

Continueren van/zoeken naar projecten/samenwerkingsverbanden die een breed of bijzonder publiek bereiken, innovierend/experimenteel/origineel zijn, afgestemd zijn op de noden/behoefte van de kinderen en jongeren, met bijzondere aandacht voor de zomervakantie en kaderend in de prioriteit jeugdcultuur.

Continueren van de volgende samenwerkingsverbanden/projecten: laatste 100 dagenfuif, dag en nacht van de jeugdbeweging, skatecontest, buitenspeeldag en kinderwereldfeest.

Acties

	2011	2012	2013
Continueren van: - de organisatie van de laatste 100 dagenfuif in samenspraak met de laatstejaars en in samenwerking met het jeugdhuis - de organisatie van de dag en nacht van de jeugdbeweging in samenwerking met een werkgroep bestaande uit vertegenwoordigers van het jeugdwerkveld - de organisatie van de skatecontest in samenwerking met de lokale skaters - de organisatie van de buitenspeeldag in samenwerking met de sportdienst, communicatiedienst en VVJ	5.200 Onderdeel enveloppesubsidie vzw Jep	5.200 Onderdeel enveloppesubsidie vzw Jep	5.200 Onderdeel enveloppesubsidie vzw Jep
De zomerprogrammatie wordt gevoelig uitgebreid met initiatieven in het kader van mobiele speelpleinwerking op verschillende buurtspeelpleinen in Turnhout.			
Alle initiatieven die tijdens de zomervakantie door de jeugddienst, het jeugdhuis en mogelijks andere partners georganiseerd worden, zullen gezamenlijk gepromoot worden op een happening in het begin van de zomervakantie.			
De bestaande projecten/samenwerkingsverbanden van de jeugddienst worden gekaderd in Turnhout 2012 (cultuurstad van Vlaanderen en 800 jarig bestaan stad Turnhout). De jeugddienst zet in op bijkomende jeugdcultuurprojecten/samenwerkingsverbanden voor kinderen en jongeren. De jeugddienst neemt de regiefunctie voor deze programmatie op zich.	7.500 Onderdeel enveloppesubsidie vzw Jep	20.000 Onderdeel enveloppesubsidie vzw Jep	7.500 Onderdeel enveloppesubsidie vzw Jep
Binnen z'n mogelijkheden, kan de jeugddienst projecten/samenwerkingsverbanden die zich aandienen, ondersteunen.			

DEEL 3: DOELGROEPSPECIFIEK JEUGDWERK

1. Private initiatieven

Doelstelling

Meer aansturing vanuit het stadsbestuur van de erkende doelgroepspecifieke initiatieven en een billijke subsidiëring voor de jeugdwerkactiviteiten die zij aanbieden.

Acties

	2011	2012	2013
Het stadsbestuur blijft JAP vzw ondersteunen door € 10 per Turnhoutse deelnemer per dag van minimum 6 activiteitsuren te subsidiëren	1.250	1.250	1.250
Convenantsubsidie Arktos (werking Akira)	7.500 en 89.000 Welzijn	7.500 en 89.000 Welzijn	7.500 en 89.000 Welzijn

2. Stedelijke initiatieven/buurtgericht jeugdwerk

Doelstelling

Door het aanbieden van een zinvolle vrijetijdsbesteding wil de stad maatschappelijke kwetsbare kinderen, tieners en jongeren sociaal sterker maken en tools aanreiken om hun weg in de maatschappij te vinden als een zelfstandig en verantwoordelijk individu. Door het aanbieden van een gevarieerd programma wil de stad hen begeleiden en opvolgen, als individu en als groep, ten einde hun zelfbeeld positief te versterken. Dit aanbod wordt afgestemd op de noden en behoeften van de jeugd.

Door problemen en noden die leven bij kinderen uit maatschappelijk kwetsbare gezinnen op te vangen, kan buurtgericht jeugdwerk hen de nodige informatie verstrekken over de voorzieningen binnen en buiten de stad en eventueel gericht door te verwijzen. Door ook deze signalen aan de stad te melden, kunnen de stedelijke en andere initiatieven toegankelijker en worden.

Acties

	2011	2012	2013
Bestendigen van de bestaande kinder- en tienerwerkingen in de wijken 't Stokt, de Parkwijk en Den Brand			
Opstarten van een nieuwe jongerenwerking in de Parkwijk en 't Stokt volgens het projectplan. Het projectplan impliceert een ontmoetingsruimte, het uitwerken van projecten op vraag samen met de jongeren en een vrijwilligersaanbod. Heroriënteren van de huidige jongerenwerking in den Brand volgens hetzelfde projectplan			
Opstarten van een vrijwilligerswerking voor de werkingen in de drie wijken. Het aanbieden van begeleiding en vorming aan de vrijwilligers			
Inrichten van de infrastructuur van de jongerenwerkingen in 't Stokt en de Parkwijk samen met de jongeren			
		11.300 + loonkost 3 voltijdse animatoren en halftijdse coördinator	



HOOFDSTUK 2

BREED JEUGDBELEID

MISSIE T.A.V. HET JEUGDBELEID

Het stadsbestuur wenst kinderen en jongeren zoveel mogelijk kansen te bieden op ontplooiing en emancipatie met verantwoordelijkheid en engagement voor de ontplooiing van andere kinderen en jongeren.

Tevens wil het Stadsbestuur daar optreden en initiatieven nemen waar de ontplooiingskansen van kinderen en jongeren in het gedrang komen.

Het is daarom belangrijk dat in alle beleidsdomeinen voldoende aandacht besteed wordt aan kinderen en jongeren.



HERFORMULERING MISSIE EN VISIE (algemeen beleidsplan vanuit kindvriendelijkheid als toets voor een open, toegankelijke en aangename stad voor iedereen)

Missie:

Turnhout is een centrumstad op kindermaat omgeven door groen, waar het kinderaantal groeit en kinderen zich thuis en geborgen voelen in een aangename leefomgeving. Waar er op het vlak van cultuur, sport en vrije tijd voor hen altijd iets te beleven is, door het uitgebreid en verscheiden aanbod, het unieke spraakmakend imago en de gemeenschapsvorming die kansen op ontmoeten, ontplooiën en participeren creëert. Waar onderwijs, vorming en opleiding grensverleggend en innovatief zijn, waar kinderen hun gading vinden, waar niemand wordt uitgesloten, waar er zorg is op maat met oog voor diversiteit.

De beleidsverantwoordelijken luisteren naar de vragen en verzuchtingen van de kinderen.

Visie:

- Met het uitgebreid aanbod aan voorzieningen en verenigingen in Turnhout heeft elk kind de kans om actief deel te nemen aan het stedelijk leven.
- De woonkwaliteit is van belang voor kinderen en wordt niet alleen bepaald door de woning en haar onmiddellijke omgeving in de straat, de buurt en de wijk. Ook een goede ruimtelijke ordening zorgt ervoor dat de

leefkwaliteit voor kinderen in de woongebieden verhoogd en beschermd wordt.

- Prioritair zijn de veiligheid in het verkeer, in het bijzonder voor kinderen, de leefbaarheid voor kinderen in wijken en de aantrekkelijkheid voor kinderen van het stadscentrum.
- Zo moet het openbaar vervoer aangepast worden op maat van kinderen. Maar voor kinderen is Turnhout vooral een fietsstad. Daarom zullen fietspaden en fietsroutes veilig tot in het centrum leiden en is het openbaar domein zo ingericht dat het fietsen stimuleert.
- Bij de inrichting van het openbaar domein en openbare voorzieningen is er bijzondere aandacht voor de zwakke weggebruikers, kinderen en andersvaliden.
- Een gevoel van veiligheid verhoogt de aantrekkelijkheid van de stad.
- Bijzondere aandacht gaat naar de risicogroepen op de onderwijsmarkt.
- Het beleid van de volgende jaren zal voldoende oog en respect hebben voor de grote groep van vrijwilligers die zich op verschillende terreinen belangeloos inzet voor de stad en zijn kinderen.
- Het is een gezamenlijke opdracht voor de stad en het OCMW om elk kind kansen te geven op een menswaardig bestaan, op de ontplooiing van zijn mogelijkheden en de oplossing van zijn problemen. Het lokaal bestuur heeft daarom een kindvriendelijke dienstverlening in alle beleidsdomeinen.
- Onze stad kent een kleurrijk spectrum van kinderen, met diverse achtergronden, mogelijkheden en problemen. Lokale initiatieven zijn de sleutel om de sociale cohesie en het samenleven te bevorderen. Elk Turnhouts kind moet zich thuis kunnen voelen in de stad.

STRATEGISCHE DOELSTELLINGEN T.A.V. HET JEUGDBELEID

De derde belangrijke kerntaak van de stedelijke jeugddienst is de bewaking van de belangen van kinderen en jongeren binnen alle relevante beleidsdomeinen.

Het bestuursakkoord vermeldt uitdrukkelijk dat het belangrijk is dat de andere beleidsdomeinen voldoende aandacht besteden aan kinderen en jongeren.

In de eerste plaats moet de jeugddienst zich sterk maken om, op een gestructureerde manier, die belangen te verdedigen, te bewaken en er aandacht voor te vragen. De prioritaire sectoren zijn cultuur en vrije tijd, welzijn, ruimtelijke ordening en mobiliteit. Ontwikkelen van beleidsacties zijn lang niet altijd een taak voor de jeugddienst, wel een zaak voor de jeugddienst.

In deze planperiode wil het stadsbestuur prioritair werk maken van kindvriendelijkheid als toets voor een open, toegankelijke en aangename stad. De jeugddienst kan de verschillende stedelijke diensten die hiertoe het initiatief nemen ondersteunen en coachen.

Het stedelijk jeugdcentrum Wollewei moet terug een echte toegankelijke locatie worden voor alle Turnhoutse kinderen en jongeren waar zij, tijdens schoolse activiteiten of in de vrije tijd, zowel individueel als in groep, initiatieven kunnen nemen onder toezicht van het jeugddienstpersoneel of vrijwilligers. Dit impliceert dat de in gebruik zijnde ruimtes van diensten en projecten die zich niet expliciet of in hoofdzaak op kinderen en jongeren richten terug vrijgemaakt moeten worden om onderdak te bieden aan nieuwe jeugdprojecten en -werkingen. Ook de afwerking en inrichting van de zolderruimtes en lokalen in de tuinvleugel van het jeugdcentrum zijn prioritair.

GEKADERD BINNEN KINDVRIENDELIJKHEID ALS TOETS VOOR EEN OPEN, TOEGANKELIJKE EN AANGENAME STAD VOOR IEDEREEN

In een kindvriendelijke stad is er een actieve en constante dialoog tussen beleidsmakers enerzijds en kinderen en jongeren anderzijds. Aangezien de jeugd een snel veranderende en hele gevarieerde doelgroep is, is het jeugdbeleid van een kindvriendelijke stad voortdurend in beweging. Een kindvriendelijke stad heeft aandacht voor de kindvriendelijkheid van het beleid ten aanzien van de volgende aspecten:

1. Er mogen zijn:

Kinderen en jongeren moeten zelfstandig en veilig van de publieke ruimte en infrastructuur gebruik kunnen maken. Ze horen tot het natuurlijke straatbeeld.

2. Er kunnen komen:

Via veilige wandel- en fietsroutes of openbaar vervoer moeten scholen, buurthuizen, sportverenigingen en andere voorzieningen makkelijk te bereiken zijn voor kinderen en jongeren.

3. Er iets kunnen doen:

Kinderen en jongeren moeten worden aangemoedigd om op diverse manieren deel te nemen aan de samenleving en moeten zo nodig daarbij worden ondersteund. Er moet een divers aanbod zijn, voor alle maten en gewichten, om zowel actief als passief te kunnen deelnemen.

4. Er iets kunnen betekenen:

Sluiten de voorzieningen en producten aan bij de verwachtingen en leefwereld van kinderen en jongeren? Via jeugdparticipatie in allerlei vormen en op allerlei manieren dienen signalen, ideeën en meningen te worden verzameld.

EEN KINDVRIENDELIJK BELEID GAAT UIT VAN 5 UITGANGSPUNTEN:

1. Kindvriendelijkheid is een kwaliteit die zich niet laat reduceren tot het uitbouwen van specifieke voorzieningen; het is geen kenmerk van voorzieningen, het is geen kenmerk dat zich toont in het aantal voorzieningen, het is een kenmerk van de hele stad in al zijn aspecten (holistische aanpak).
2. Alle levensdomeinen van de stad moeten dan ook kindvriendelijk zijn: onderwijs, mobiliteit, ruimtelijke planning, hulpverlening, gezondheid, milieu, ontspanning, sport enzovoort (integrale aanpak).
3. Naast deze integrale aanpak vergt het ook een intergenerationele aanpak: kindvriendelijkheid houdt niet in dat er een aparte kinderstad wordt gemaakt, wel dat kinderen van de hele stad deel uitmaken. Kinderen mogen maatschappelijk niet geïsoleerd worden.
4. Bij dit alles is de participatie van kinderen van wezenlijk belang. Kinderen zijn burgers, weliswaar kleine en jonge burgers, maar burgers die op hun eigen wijze kunnen en moeten bijdragen aan de kwaliteit van het samenleven. Hun acterschap moet gezien en gewaardeerd worden.
5. Kindvriendelijkheid is dan ook een zeer dynamisch kenmerk, het is voortdurend in evolutie, het is steeds weer een opdracht met nieuwe kenmerken. Kindvriendelijkheid is veeleer een ambitie, een objectief dan wel een label dat een stad of gemeente zich kan veroveren om daarna op twee oren te kunnen slapen.

MET KINDEREN EN JONGEREN:

In een kindvriendelijke stad wordt een continue dialoog gevoerd tussen alle betrokkenen, zoals beleidsmakers, kinderen en jongeren, ouders, projectontwikkelaars, scholen, bedrijven, kinder- en jongerenwerkers en woningcorporaties. De uitwerking van een kindvriendelijk beleid beslaat vrijwel alle terreinen van de samenleving. Daarom zal een interdisciplinaire samenwerking op alle niveaus noodzakelijk zijn. Voorwaar een uitdaging die de stad uiteindelijk niet alleen kindvriendelijk, maar tegelijkertijd mensvriendelijk maakt.



OPERATIONELE DOELSTELLINGEN EN ACTIES T.A.V. HET JEUGDWERKBELEID

DEEL 1: ONDERSTEUNING VAN HET PRIVATE JEUGDWERK

1. Jeugdwelzijnsoverleg

Het jeugdwelzijnsoverleg is door de gemeenteraad erkend als adviesraad voor het stedelijke jeugdwelzijnsbeleid zowel wat het beleidsvoorbereidende als beleidsuitvoerende aspect betreft. Het overleg heeft als algemene opdracht het aanbieden, organiseren en/of opvolgen van (al dan niet gezamenlijke) acties om het welzijn van kinderen en jongeren te ver hoog en factoren die het welzijn van kinderen en jongeren bedreigen te verminderen.

Doelstelling

Het stadsbestuur verwacht van het jeugdwelzijnsoverleg feedback m.b.t. het jeugdwelzijnsbeleid in het algemeen, op het kruispunt jeugdbeleid en lokaal sociaal beleid in het bijzonder.

Actie

	2011	2012	2013
Het stadsbestuur blijft het jeugdwelzijnsoverleg financieel, inhoudelijk en administratief ondersteunen. Het stadsbestuur engageert zich om binnen een redelijke termijn een gemotiveerd antwoord te formuleren op de adviezen van het jeugdwelzijnsoverleg.	750	750	750

2. Jeugdadviseurs

In het project 'jeugdadviseurs' van CAW De Kempen–JAC Turnhout krijgen jongeren tussen 15 en 19 jaar een korte training om vrienden met problemen beter te kunnen helpen en indien nodig hen bij de professionele hulpverlening te introduceren. Jeugdadviseurs merken vaak als eersten de problemen van vrienden op en kunnen hen gemakkelijker naar het JAC doorverwijzen.

Doelstelling

Het stadsbestuur verwacht van het project jeugdadviseurs dat jongeren wegwijs gemaakt worden in het lokale welzijnsveld om op die manier vrienden en kennissen te ondersteunen bij hulpvragen.

Actie

	2011	2012	2013
Het stadsbestuur blijft Turnhoutse jongeren die participeren aan het project jeugdadviseurs van het JAC ondersteunen, door per Turnhoutse deelnemer € 75 blijven subsidiëren aan CAW De Kempen-JAC Turnhout.	750	750	750

3. Straathoekwerk

Straathoekwerk is gericht op de realisatie van de sociale grondrechten van restgroepen en doet dit op een actieve, positieve, integrale en structurele manier.

De Turnhoutse straathoekwerker focust op jongeren met een verleden in de bijzondere jeugdzorg maar heeft ook contact met hangjongeren die zich in de binnenstad verzamelen.

Doelstelling

Het stadsbestuur verwacht van het straathoekwerk dat de participatie van maatschappelijk kwetsbare jongeren aan het maatschappelijk leven bevordert wordt. Door jongeren aan te spreken in hun eigen leefomgeving (vindplaatsgericht), kan er enerzijds aansluiting gezocht worden bij de hulpverlening, vorming, onderwijs, arbeid, gezondheidszorg en vrijetijdsinitiatieven. Anderzijds kan verdere isolatie en marginalisatie voorkomen worden door aandacht te hebben voor de totale leefsituatie van de individuele jongeren. Van het straathoekwerk wordt anderzijds ook verwacht dat diensten, organisaties en instellingen worden aangesproken om hun dienstverlening maximaal toegankelijk te maken voor deze doelgroep.

Actie

	2011	2012	2013
Het stadsbestuur blijft het straathoekwerk financieel ondersteunen en blijft zoeken naar mogelijkheden om een tweede straathoekwerker te financieren.		Budget lokaal sociaal beleid	

4. De Waag

Vanuit de vaststelling dat een aantal jongeren die een leefloon ontvangen zich dreigen te nestelen in de hulpverlening, zonder wezenlijke stappen te nemen naar verandering, startte het OCMW een wekelijkse atelierwerking voor hen.

Doelstelling

Via themagerichte vorming en atelierwerking wordt gewerkt aan de ontwikkeling van de sociale en persoonlijke vaardigheden, waardoor zowel voor de jongere als voor de hulpverlener nieuwe kansen gecreëerd worden om de hulpverlening weer op te starten.

Actie

	2011	2012	2013
Het stadsbestuur blijft De Waag van het OCMW ondersteunen door hen ruimte aan te bieden in de tuin vleugel van het jeugdcentrum, zolang geen andere concrete plannen voor het gebruik van deze lokalen uitgevoerd worden en/of zo lang het OCMW deze lokalen in gebruik wenst te houden.		Budget OCMW	



5. Speelotheken

5.1. Speeltheek voor zieke kinderen en kinderen met een handicap

't Otterke is een speeltheek die zich specifiek richt op speelgoed voor zieke en gehandicapte kinderen. De speelgoedhandel biedt dikwijls geen antwoord (materiaal is te klein, te verward, te moeilijk, ...), daarom kunnen ouders of begeleiders in 't Otterke terecht voor deskundig advies. Een andere belangrijke functie van deze speeltheek is het scheppen van een ruimte voor deze kinderen om te spelen. Afhankelijk van het niveau, fysiek vermogen en leeftijd, kan het kind ZELF zijn keuze maken tussen het aangeboden verantwoord speelgoed.

Doelstelling

Het stadsbestuur vindt het belangrijk dat langdurig zieke kinderen en kinderen met een handicap voldoende speelkansen krijgen, met verantwoord speelgoed dat uitnodigt tot actie en de psychische, motorische en sociaal-emotionele vaardigheden van deze kinderen stimuleert.

Actie

	2011	2012	2013
Het stadsbestuur integreert de werking van speeltheek 't Otterke in de wijkspeltheek en het peuterspeelpunt Zevendonk	1.240	0	0

5.2. Wijkspeltheeken

De wijkspeltheeken 'Wobbeltje' creëren eveneens ruimte voor kinderen om te spelen. Afhankelijk van het niveau, fysiek vermogen en leeftijd kan ook hier het kind zijn keuze maken tussen het aangeboden verantwoord speelgoed.

Doelstelling

Het stadsbestuur vindt het belangrijk dat kinderen voldoende speelkansen krijgen, met verantwoord speelgoed dat uitnodigt tot actie en de psychische, motorische en sociaal-emotionele vaardigheden van de kinderen stimuleert.

Actie

	2011	2012	2013
Continueren van de wijkspeltheeken Wobbeltje en zoeken naar een geschikte locatie voor een centrumspeltheek (lokaal sociaal beleid)		Budget welzijn	

6. Opvoedingsondersteuning

Doelstelling

Als centrumstad heeft Turnhout een belangrijke opdracht te vervullen op het vlak van opvoedingsondersteuning, o.m. door het huisvesten van de opvoedingswinkel.

Naast de ondersteuning die het stadsbestuur aan de opvoedingswinkel biedt, moet ook binnen de stedelijke jeugdwerkinitiatieven aandacht zijn voor laagdrempelige opvoedingsondersteuning.

Acties

	2011	2012	2013
Het stadsbestuur blijft de opvoedingswinkel financieel ondersteunen en participeert actief in de aansturing.		Budget Welzijn	
Het stadsbestuur blijft op zoek naar een structurele financiering voor de peuterspeelpunten in diverse wijken van de stad. In zo'n peuterspeelpunt kunnen ouders met baby's en peuters elkaar op wekelijkse basis ontmoeten en opvoedingsvraagstukken met elkaar bespreken onder begeleiding van medewerkers van de welzijnsdienst.		Budget Welzijn	

7. Kinderopvang

Doelstelling

Turnhout zal zich profileren als een kind- en gezinsvriendelijke stad. Eén van de voorwaarden is een afgewogen opvangaanbod bestaande uit voldoende, territoriaal gespreide, toegankelijke en kwalitatieve voorschoolse, buitenschoolse en occasionele opvang.

Acties

	2011	2012	2013
Zoals decretaal bepaald blijft de jeugddienst actief participeren in het lokaal overleg kinderopvang. De kinderopvang 't Lindeke blijft gehuisvest in het jeugdcentrum; zolang in de binnenstad geen alternatieve, geschikte locatie gevonden wordt. Rekening houdend met de financiële mogelijkheden van het stadsbestuur, zal de infrastructuur stapsgewijs gerenoveerd en in orde gebracht worden om te beantwoorden aan de voorwaarden die vanuit de Vlaamse overheid gesteld worden aan de erkende en gesubsidieerde opvanginitiatieven.			Investeringsbudget jeugddienst en/of welzijnsdienst

8. Onderwijs en vorming

Doelstelling

Het stadsbestuur stimuleert de afstemming en samenwerking tussen de cel onderwijs, het onderwijsveld, de jeugddienst, het jeugdwerk en het jeugdwelzijnswerk.

Acties

	2011	2012	2013
De cel onderwijs participeert in het jeugdwelzijnsoverleg.		Budget cel onderwijs	
De jeugddienst volgt het stedelijk overleg onderwijs actief op.			
De cel onderwijs ondersteunt de inspanningen van vrijetijdsinitiatieven om hun toegankelijkheid voor kansengroepen te verhogen: taalvakanties, toeleiding anderstalige kinderen naar de speelpleinwerking, info-uitwisseling tussen jeugdverenigingen en scholen, ...		Reguliere middelen jeugddienst en cel onderwijs	
De jeugddienst werkt samen met de OCMW's uit de Noorderkempen aan de organisatie van een budgetbeurs voor leerlingen uit het secundair onderwijs in het jeugdcentrum.			

9. Internationale samenwerking

Het stadsbestuur vindt het belangrijk dat Turnhoutse jongeren de kans krijgen om hun referentiekader uit te breiden; door deel te nemen aan internationale projecten en/of door internationale gasten in Turnhout te ontvangen.

Doelstelling

Het stadsbestuur blijft Turnhoutse jongeren(initiatieven) die aan internationale projecten deelnemen, begeleiden. In concreto gaat het om internationale projecten waarbij het intercultureel leren, niet-formeel leren en de sociale inclusie centraal staat.

Acties

	2011	2012	2013
Jongeren(initiatieven) blijven informeren over de buitenlandse mogelijkheden via de stedelijke website, jeugdraad en andere bijeenkomsten.			
Jongeren(initiatieven) blijven begeleiden in hun zoektocht naar projecten, partners, subsidies, ...			
Jongeren(initiatieven) blijven begeleiden in de praktische organisatie van hun internationaal project.			

10. Jeugdcultuur

Doelstelling

Het stadsbestuur vindt het belangrijk dat Turnhoutse kinderen jongeren de kans krijgen om hun expressieve en artistieke talenten te ontdekken en te ontplooien in een zeer vrijblijvend en toegankelijk kader, aanvullend op de initiatieven van de stedelijke academies, het cultuurcentrum en Warande de private organisaties.

Acties

	2011	2012	2013
Afwerken, inrichten en ter beschikking stellen aan individuele kinderen/jongeren, projecten, verenigingen, ... van de zolderverdieping (zolder 1, 2 en 3) als kunstwerkplaats (ruimte voor artistieke en expressieve uitingsvormen/vormen van jeugdcultuur)			
Promoten van deze kunstwerkplaats bij kinderen/jongeren, projecten en verenigingen			
Realiseren van nieuwe – kleinschalige stripmuren in de binnenstad in 2011 en een grote stripmuur aan de buitenmuur van het jeugdcentrum, in nauw overleg met kinderen, jongeren en omwonenden. In 2011 wordt een ontwerp gezocht, uitvoering in 2012 in het kader van cultuurstad Vlaanderen..	20.000	20.000	
Verhogen van de inspraak van de vrijwilligers en gebruikers van de repetitieruimte/opnamestudio, het kwalitatief verbeteren van het beheer en het uitgebreider promoten			
Verbreding/verdieping van de cultuurprogrammatie door € 7.000 van de trekkingsrechten in het kader van de prioriteit jeugdcultuur aan de Grabbelpas en SWAP te besteden door:			
- Workshops in functie van artistieke en expressieve uitingsvormen/vormen van jeugdcultuur te programmeren;			
- De jongerentheatergroep 'Theaterlab' te begeleiden. Dit door de wekelijkse werking van het Theaterlab te stroomlijnen binnen de Grabbelpas- en SWAP-werking en de stages tijdens de schoolvakanties te continueren;			
- Kennis te maken met verschillende beroepen en activiteiten van volwassenen.			
en de rest van de trekkingsrechten aan de cultuurprogrammatie voor en door jongeren te besteden (via vzw JeP):			
- De bestaande projecten/samenwerkingsverbanden van de jeugddienst worden gekaderd in Turnhout 2012 (cultuurstad van Vlaanderen en 800 jarig bestaan stad Turnhout);	14.500	14.500	14.500
- De jeugddienst zet in op bijkomende jeugdcultuurprojecten/samenwerkingsverbanden voor kinderen en jongeren rekening houdend met hun noden en behoeften (vb. financieel toegankelijk, kleinschalige culturele evenementen in buurten en wijken, ...);			
- De jeugddienst neemt de regiefunctie voor deze programmatie op zich.			
De jeugddienst begeleidt het jeugdhuis in z'n zoektocht naar bijkomende financiële middelen om het jeugdhuis te laten uitgroeien tot een regionaal platform voor culturele initiatieven.			

11. Jeugdtoerisme en stadspromotie

Doelstelling

Ook in de sector van het jeugdtoerisme wenst Turnhout zich op de kaart te plaatsen. De stad is één van de weinige, wellicht zelfs de enige centrumstad zonder jeugdverblijfsinfrastructuur. Ook projecten die gericht zijn op het bevorderen van de toeristische aantrekkingskracht van de stad voor kinderen en jongeren van elders verdienen alle steun.

Acties

	2011	2012	2013
Het stadsbestuur blijft actief op zoek naar infrastructuur (en financiering hiervoor) om een jeugdverblijfscentrum/jeugdhostel te realiseren in de binnenstad. Zo wordt er bekeken of een jeugdverblijfscentrum/jeugdhostel kan geïntegreerd worden in nieuwe stadsprojecten. Indien er zich een opportuniteit voordoet, zal een projectgroep samengesteld worden bestaande uit de jeugddienst, dienst stedelijke ontwikkeling, toerisme, ... om een concreet actieplan uit te werken.		P.M.	
Renovatie van de Veldekenshoeve in functie van de realisatie van een stadsboerderij, waar: - de kleuter-, basis- en secundaire scholen ontvangen worden op de kinderboerderij met Kempische boerderijdieren, hoogstamboomgaard, moestuin met oude, onbekende groenten, ... - mogelijkheden zijn voor kinderopvang en dagopvang van personen met een mentale handicap (zorgboerderij) - kinderen, jongeren en volwassenen terecht kunnen voor vb. een workshop koken met vergeten groenten, een workshop snoeien, ... - gezinnen of grootouders met hun kleinkinderen, jeugdverenigingen, volwassenen zich kunnen en mogen ontspannen		P.M.	
Tenslotte gaat de jeugddienst samen met de milieudienst enerzijds op zoek naar een geschikte locatie voor de inrichting van een stedelijke kampgrond, anderzijds naar samenwerkingsverbanden met de landbouw, teneinde jeugdverenigingen van elders te laten kennismaken met de troeven van Turnhout.		P.M.	

12. Jeugdsport

Doelstelling

Sinds de samenwerking tussen de jeugddienst en sportdienst voor de gezamenlijke organisatie van de vakantiesportdagen en Grabbelpas en SWAP werd opgestart, is de onderlinge communicatie gevoelig verbeterd. Daar waar er vroeger eerder sporadische contacten waren, is er een hecht samenwerkingsverband gegroeid tussen de twee diensten waarbij een duidelijke meerwaarde voor kinderen en jongeren gecreëerd wordt.

Acties

	2011	2012	2013
De samenwerking tussen de jeugd- en sportdienst voor de organisatie en promotie van de Grabbelpas en SWAP en vakantiesportdagen wordt minstens gecontinueerd.		Reguliere werkmiddelen jeugddienst en sportdienst	
Indien de opportuniteit om het buurtsportproject alsnog op te starten zich voordoet, zal actief samengewerkt worden met de Grabbelpas en SWAP en het buurtgericht jeugdwerk.		Budget welzijn en regulier budget jeugddienst /vzw JeP	



DEEL 2: STEDELIJKE ONTWIKKELING

1. Publieke ruimte: kindweefsel

Doelstelling

Door middel van trage wegen en kindvriendelijke verbindingen kunnen sport- en spelinfrastructuur, scholen, andere zinvolle plekken voor kinderen en verschillende woonwijken in de binnenstad met elkaar en met het buitengebied verbonden worden. Dit draagt bij tot de verhoging van de woonkwaliteit. Uiteraard zal er naast de ruimtelijke en fysieke component van de stadsvisie ook rekening moeten gehouden worden met de maatschappelijke en sociale ontwikkeling van de stad. Deze moeten hand in hand kunnen gaan.

Acties

	2011	2012	2013
In nauwe samenwerking met interne en externe partners werkt de jeugdendienst actief mee aan het ontwikkelen van een werkbare checklist, toetsing of monitoring van het stedelijk beleid waarmee de kindvriendelijkheid van het beleid wordt geduid. In deze beleidsperiode kan een dergelijk instrument experimenteel worden toegepast in het beleidsdomein mobiliteit en ruimtelijke ordening..			
Er wordt een sectoroverschrijdende projectgroep geïnstalleerd die de opdracht krijgt om nog voor het einde van deze legislatuur een concreet en realistisch actieplan voor te leggen, gedragen door kinderen, tieners en bewoners, om in het stadscentrum een kindweefsel te realiseren. Het stadsbestuur wil daarvoor een beroep doen op de concrete ondersteuning van een gespecialiseerde dienst voor procesbegeleiding, onderzoekswerk, participatieacties en de opmaak van een actieplan.	7.650	30.000	22.350
Hiaten in het kindweefsel vb. het gebrek aan publieke ruimte in het stadshart, kunnen gecompenseerd worden door het verwerven van private ruimte om deze in een latere fase als publieke ruimte met voldoende speelprikkels te bestemmen.	Budget stedenbeleid		

2. Expliciete jeugdruimte

1. Speelruimte op straat, buurt- en stads(deel)niveau

Doelstelling

Door middel van trage wegen en kindvriendelijke verbindingen kunnen sport- en spelinfrastructuur, scholen, andere zinvolle plekken voor kinderen en verschillende woonwijken in de binnenstad met elkaar en met het buitengebied verbonden worden. Dit draagt bij tot de verhoging van de woonkwaliteit. Uiteraard zal er naast de ruimtelijke en fysieke component van de stadsvisie ook rekening moeten gehouden worden met de maatschappelijke en sociale ontwikkeling van de stad. Deze moeten hand in hand kunnen gaan.

Acties

	2011	2012	2013
Regulier onderhoud en herinrichting van de bestaande speelpleinen	40.000	40.000	40.000
Inrichting van nieuwe speelpleinen op straat-, buurt- en stads(deel)niveau	60.000	60.000	60.000

2. Groene ruimte

Doelstelling

Het stadsbestuur engageert zich om de bestaande speelbossen in de FRAC en het Raadsherenpark verder te exploiteren. Verder is het de betrachting om voor jeugdverenigingen en individuele kinderen en jongeren meer kansen te creëren om in een natuurlijke bosomgeving te spelen door bijkomende speelbossen te voorzien ten westen, ten oosten en ten noorden van het stadscentrum.

Acties

	2011	2012	2013
Ter beschikking stellen van de speelbossen in de FRAC en in het Raadsherenpark			
De jeugddienst gaat samen met de milieudienst op zoek naar geschikte locaties voor het creëren of openstellen van nieuwe speelbossen ten westen, ten oosten en ten noorden van het stadscentrum. Ten noorden van het stadscentrum wordt door de projectgroep onderzocht of de inrichting van de omgeving Klein Engelandhoeve de mogelijkheid biedt voor de realisatie van een derde speelbos.		Budget milieudienst	

3. Speelstraten

Doelstelling

Ook in de Turnhoutse woonwijken, vooral in de binnenstad, kunnen extra speelkansen gecreëerd worden voor kinderen door de organisatie van tijdelijke speelstraten in de zomervakantie.

Acties

	2011	2012	2013
Continueren van de begeleiding van de buurtbewoners die een speelstraat willen inrichten door alle buurten/wijken te sensibiliseren, de buurtbewoners te begeleiden in het indienen van een aanvraag, de wettelijke/praktische regelingen te treffen en tijdens de speelstraten er animatie te organiseren.			

4. Jeugdcentrum Wollewei

Doelstelling

Het stedelijke jeugdcentrum Wollewei moet laagdrempelig zijn voor kinderen, jongeren en alle andere bezoekers. De bezoekers moeten vriendelijk, adequaat en correct onthaald worden, een passend antwoord op hun vraag krijgen en eventueel correct doorverwezen worden (binnen en buiten de dienst). Ook moet de infrastructuur (zowel de binnen- als buitenruimte) kindvriendelijker worden ingericht.

Acties

	2011	2012	2013
Kwaliteitsverhoging van de dienstverlening van het jeugdcentrum door de infobalie te herorganiseren (zowel inhoudelijk als praktisch)			
Kwaliteitsverhoging van de dienstverlening van het jeugdcentrum door de bewegwijzering te updaten			
Kwaliteitsverhoging van de dienstverlening van het jeugdcentrum door het jeugdcentrum en de daarbij horende buitenruimte kind- en jeugd vriendelijk in te richten in samenspraak met de jeugdraad			Te voorzien in het investeringsbudget van de jeugddienst
Stapsgewijze afwerking en (her-)inrichting van de drie grote zolderruimtes in het jeugdcentrum om kansen te creëren voor kinderen en jongeren om zich beeldend, expressief en kunstzinnig te ontplooiën			
Acties ontwikkelen om meer kinderen en jongeren, jeugdgroepen en jeugdwerkinitiatieven gebruik te laten maken van de lokalen in het jeugdcentrum in samenspraak met de jeugdraad			

5. Fuifruimte

Doelstelling

Fuiven is één van de populairste vrijetijdsbestedingen van jongeren. Jongeren die zelf een fuif in elkaar steken, leren verantwoordelijkheid nemen, afspraken maken en naleven, ... Voor dj's vormen fuiven een ideaal experimenteerplatform. Voor jeugdbewegingen zijn fuiven een belangrijke bron van inkomsten. Vanuit deze argumenten keurde de gemeenteraad in 2007 het feestbeleidsplan goed. Doelstelling m.b.t. het fuifbeleid is dus het implementeren van de aanbevelingen uit het feestbeleidsplan. Een eerste noodzakelijke voorwaarde om te kunnen fuiven is de realisatie van de nieuwe fuifzaal, in de loop van 2011. Het stadsbestuur wil ook een fuifvriendelijk beleid voeren door de administratieve verplichtingen tot een minimum te beperken en de fuiforganisatoren zo goed mogelijk te begeleiden.



Acties

	2011	2012	2013
Het stadsbestuur werkt op korte termijn een exploitatieformule voor de nieuwe fuifzaal uit waarbij het medebeheer door de gebruikers maximaal gegarandeerd wordt (in concreto: het reserveringssysteem, prioritaire doelgroepen, de prijssetting, het huurcontract, de drankleverancier, de basisuitrusting, de aansturing van het personeel, ...). De fuifzaal wordt zo volledig mogelijk ingericht met het nodige meubilair (togen, podium, tafels, stoelen, ...), technische installaties (licht, geluid, koeling, ...) en noodzakelijke voorzieningen (uitgeruste keuken). Het stadsbestuur hanteert een lage huurprijs voor de Turnhoutse jeugdwerkinitiatieven en garandeert een voorrangsregeling in het reservatie- en prijzenbeleid voor jeugdverenigingen. Het stadsbestuur/AGB stelt twee halftijdse personeelsleden ter beschikking: één fuifzaalbeheerder/programmator op B1-B3-niveau die instaat voor de coaching van de organisatoren, de ontwikkeling van samenwerkingsverbanden en eigen programmatie en één personeelslid op C1-C3-niveau die de nodige technische, logistieke en administratieve begeleiding biedt.)			Afwerking en inrichting: middelen te voorzien in het investeringsbudget Exploitatie: personeel, promotie en programmatie met middelen van het AGB
De jeugddienst promoot het evenementenloket bij de jonge fuiforganisatoren. De jeugddienst volgt de ontwikkeling van het evenementenloket nauwgezet op. Het subsidiereglement voor veiligheid op jeugdfuiven wordt behouden.	2.700	2.700	2.700

3. Mobiliteit

Doelstelling

Zie ook doelstelling publieke speelruimte: kindweefsel. De Turnhoutse inwoners kunnen tijdens de jaarovergang genieten van gratis openbaar vervoer (concreet: bus- en tramdiensten) door de deelname van het stadsbestuur aan de verkeersveiligheidcampagne 'oudejaars-feestbussen' van de Lijn.

Acties

	2011	2012	2013
Zie acties publieke speelruimte: kindweefsel	7.650	30.000	22.350
Continueren van de actie 'oudejaars-feestbussen' in samenwerking met de Lijn door promotiemateriaal via verschillende kanalen te verspreiden, de (potentiële) gebruikers te informeren en de gratis bustickets te verdelen.	700	700	700

4. Veiligheid en preventie

Acties

	2011	2012	2013
De jeugddienst blijft actief participeren in de stedelijke preventieraad en relevante werk- of projectgroepen (coördinatie 23dubbel0, projectgroep geweldsdelicten, ...).			

5. Tewerkstelling

Acties

	2011	2012	2013
Zie acties publieke speelruimte: kindweefsel	7.650	30.000	22.350
Continueren van de actie 'oudejaars-feestbussen' in samenwerking met de Lijn door promotiemateriaal via verschillende kanalen te verspreiden, de (potentiële) gebruikers te informeren en de gratis bustickets te verdelen.	700	700	700





WELKOM
IN DE
SPEELSTRAAT

HOOFDSTUK 3

INTERACTIEF BESTUUR

INLEIDING

Na de opmaak van het jeugdbeleidsplan in samenspraak met kinderen en jongeren, de jeugdraad en deskundigen volgt uiteraard de uitvoering. Net zoals kinderen en jongeren betrokken werden bij het ontwerp, heeft het stadsbestuur de ambitie om hen ook te informeren over/te betrekken bij de uitvoering, evaluatie en eventueel bijsturing van het plan.

Hiervoor dienen de kinderen en jongeren goed geïnformeerd te worden over het jeugdbeleidsplan maar ook over het algemeen beleidsplan en de relevante sectorale plannen. In z'n communicatie naar kinderen, tieners en jongeren zal de stad gebruik maken van een aan de doelgroep aangepaste communicatiemix.

Het louter informeren van de kinderen en jongeren is echter niet voldoende. De stad wil ook de mogelijkheid creëren om hun mening kenbaar te maken. De stad heeft hierbij de ambitie om met deze mening rekening te houden en zo te streven naar een kindvriendelijke ontwikkeling van de stad. Hiervoor wil de stad een aantal acties uitwerken om de interne organisatie hierop af te stemmen. Daarnaast zal het stadsbestuur met gerichte acties en methodieken naar kinderen en jongeren toestappen om hen te betrekken bij relevante beleidsthema's en nieuwe stadsprojecten.

STRATEGISCHE DOELSTELLINGEN T.A.V. HET INFORMATIE-, COMMUNICATIE-, INSPRAAK- EN PARTICIPATIEBELEID T.A.V. KINDEREN EN JONGEREN

Gekaderd binnen de strategische doelstellingen van het vrijetijdsbeleidsplan Turnhout Troef

Naast het jeugdwerkbeleid bestaat de tweede kerntaak van de stedelijke jeugddienst uit het informatie-, communicatie- en inspraakbeleid voor kinderen en jongeren.

Bestaande en nieuw te ontwikkelen acties binnen het informatie-, communicatie- en inspraakbeleid voor kinderen en jongeren dienen geïntegreerd te worden in de stedelijke organisatie: ontwikkelen van een gediversifieerde en interactieve communicatiestrategie naar individuele kinderen en jongeren, formele en informele groepen, ouders en opvoeders. Concreet wordt ingegaan op de introductie van nieuwe methodieken om individuele kinderen en jongeren te informeren en inspraakmogelijkheden aan te bieden.

Turnhout Troef:

Om het uitdijende cultuur- en vrijetijdsaanbod bekend te maken, zorgt de stad voor een samenhangende, dynamische en interactieve communicatiestrategie die verschillende niveaus van bereik realiseert. De bestaande communicatie wordt gebundeld en versterkt. Turnhout wil zijn cultureel en vrijetijdsaanbod ook beter communiceren naar een regionaal en Vlaams publiek. De inspanningen van de grotere spelers op dit vlak worden ondersteund en mee mogelijk gemaakt.

DEEL 1: INFORMATIE EN COMMUNICATIE

1. Beleidsplanning

Doelstelling

De stad wil de kinderen en jongeren over het jeugdbeleidsplan, het algemeen beleidsplan en andere relevante sectorale beleidsplannen informeren.

Acties

- Relevante informatie uit het jeugdbeleidsplan, het algemeen beleidsplan en de sectorale beleidsplannen m.b.t. projecten die een impact op kinderen en jongeren hebben in een eenvoudige versie, via gepaste media en toegankelijke kanalen naar deze doelgroep communiceren. Hiervoor zal de jeugddienst nauw samenwerken met de communicatiedienst, andere relevante diensten en de jeugdraad.
- De stedelijke website beter afstemmen op de leefwereld van kinderen en jongeren i.s.m. de communicatiedienst en de jeugdraad
- De e-zines beter afstemmen op de leefwereld van kinderen en jongeren in samenwerking met de communicatiedienst en de jeugdraad

2. Informeren van en over het jeugdwerk

Doelstelling

Het jeugdwerk speelt een prominente rol in het stedelijke jeugd beleid. Daarom is communicatie op maat van het jeugdwerk noodzakelijk.

Het is ook belangrijk dat kinderen, tieners, jongeren en ouders goed worden geïnformeerd over het jeugdwerk. Daarom wil de stad zowel het stedelijk als particulier jeugdwerk zo goed mogelijk bekend maken.

Acties

- Relevante informatie uit het jeugdbeleidsplan, het algemeen beleidsplan en de sectorale beleidsplannen m.b.t. projecten die een impact op het jeugdwerk hebben in een eenvoudige versie, via gepaste media en toegankelijke kanalen naar deze doelgroep communiceren. Hiervoor zal de jeugddienst nauw samenwerken de dienst communicatie, andere relevante diensten en de jeugdraad.
- De stedelijke website beter afstemmen op maat van het jeugdwerk i.s.m. de communicatiedienst en de jeugdraad
- De e-zines beter afstemmen op maat van het jeugdwerk i.s.m. de communicatiedienst en de jeugdraad
- Publicatie van een jeugdwerkfolder met alle noodzakelijke info over het stedelijk en particulier jeugdwerk. Deze folder wordt verspreid via lagere scholen, welzijnsorganisaties, nieuwe inwoners, ...
- Welzijnsorganisaties, voorzieningen binnen de bijzondere jeugdzorg, scholen, ... kunnen op aanvraag een toelichting over het stedelijk en privaat jeugdwerk krijgen.



3. Informeren over vrije tijd en cultuur

Doelstelling

De stad heeft een uitgebreid aanbod aan culturele en vrijetijdsactiviteiten. De stad wil dit aanbod zo goed mogelijk bekend maken bij kinderen, tieners, jongeren, ouders en intermediaren en dit op een aan de doelgroep aangepaste manier.

Acties

- Ontwikkelen van een communicatiemix over de verschillende activiteiten, projecten en diensten van de jeugddienst, andere diensten en private organisaties voor kinderen en jongeren. Info die zeker moet aangeboden worden:
 1. overzicht van jeugd-, cultuur- en sportinfrastructuur (privaat en stedelijk, binnen- en buitenruimte)
 2. overzicht van diensten, private organisaties, activiteiten, projecten (privaat en stedelijk)
 3. stadsplan met alle hotspots voor kinderen en jongeren
- Hierbij kunnen ook nieuwe informatiedragers ontwikkeld worden.
- Alle initiatieven die tijdens de zomervakantie door de jeugddienst, het jeugdhuis en mogelijks andere partners georganiseerd worden, zullen gezamenlijk gepromoot worden op een happening in het begin van de zomervakantie. Voor deze zomerprogrammatie gaat er ook een koepelpromotiecampagne gevoerd worden.
- Ook op gebied van culturele en vrijetijdsactiviteiten dient de stedelijke website meer afgestemd te worden op de noden en behoeften van kinderen, jongeren en ouders.

4. Informeren over welzijn

Doelstelling

Als kinderen of jongeren zich niet goed in hun vel voelen, zijn er een hele reeks van organisaties die hen kunnen begeleiden. Kinderen en jongeren moeten er echter wel de weg naartoe kunnen vinden. De stad wil kinderen en jongeren graag mee op weg helpen en hen daarom zo goed mogelijk informeren over de verschillende organisaties.

Acties

2011	2012	2013
Ontwikkelen van een communicatiemix voor de verschillende activiteiten, projecten en diensten van de jeugddienst, andere diensten en private organisaties in samenwerking met de communicatiedienst voor kinderen en jongeren. Info die zeker moet aangeboden worden: overzicht van organisaties die advies, bijstand en hulpverlening aanbieden (jongerenwijzer)		
De stad Turnhout (jeugddienst, dienst lokale economie en cel onderwijs) blijft participeren in de organisatie van de jaarlijkse jongerenbeurs '18+ wat nu?' als deze beurs nog in Turnhout wordt aangeboden.	Budget lokale economie, welzijn en jeugd	
De stad Turnhout (jeugddienst, dienst lokale economie en cel onderwijs) blijft participeren in de organisatie van de jaarlijkse jongerenbeurs '18+ wat nu?' als deze beurs nog in Turnhout wordt aangeboden.		

5. Informeren over thema's die betrekking hebben op de publieke ruimte

Doelstelling

Kinderen en jongeren zijn een belangrijke medegebruiker van de publieke ruimte. De stad vindt het dan ook belangrijk dat zij op de hoogte zijn van nieuwe projecten die een grote impact hebben op deze publieke ruimte. Een eerste stap om kinderen en jongeren te betrekken bij het ontwikkelen van de stad is hen goed te informeren over de op stapel staande projecten.

Acties

- Bij de (her-)inrichting van publieke ruimtes wordt samen met de communicatiedienst bekeken hoe ook kinderen en jongeren hierover op een aangepaste wijze kunnen worden geïnformeerd.



DEEL 2: INSPRAAK EN PARTICIPATIE

1. Participatiestructuren

1. Jeugdraad

Wanneer er wordt gesproken over interactief bestuur voor kinderen en jongeren denkt men in eerste instantie aan de jeugdraad. De jeugdraad is samengesteld uit vertegenwoordigers van al de Turnhoutse jeugdwerkinitiatieven alsook enkele individuele jongeren. De jeugdraadsleden staan met beide voeten in het werkveld en hebben het beste zicht op wat er leeft binnen het Turnhoutse jeugdwerk. Daarom is de jeugdraad voor het stadsbestuur een bevoorrechte partner als het gaat over de uitvoering van het jeugdwerkbeleid. De jeugdraad is tevens een belangrijke partner in de voorbereiding en uitvoering van het brede jeugdbeleid.

Acties

	2011	2012	2013
De jeugdraad is de officiële adviesraad voor het stadsbestuur over alle domeinen die kinderen, jongeren en hun organisaties in Turnhout aanbelangen. Het stadsbestuur verwacht van de jeugdraad dat zij ervoor zorgen dat de stem van kinderen en jongeren het stadsbestuur bereikt en dat de jeugdraad de belangen verdedigt van het Turnhoutse jeugdwerk. Het stadsbestuur zal het advies van de jeugdraad vragen vóór er beslissingen worden genomen die invloed hebben op kinderen en jongeren. De jeugdraad kan ook op eigen initiatief advies uitbrengen. In vergaderingen, werkgroepen en op andere bijeenkomsten kan de jeugdraad adviezen voorbereiden die na een bespreking op de algemene vergadering –bij hoogdringendheid op het dagelijks bestuur– aan het college van burgemeester en schepenen en/of de gemeenteraad gegeven worden. Het college van burgemeester en schepenen en/of de gemeenteraad verbindt er zich toe om binnen een redelijke termijn een gemotiveerd antwoord op deze adviezen te formuleren	1.240	1.240	1.240
De jeugdraad zal administratief en inhoudelijk ondersteund worden door een jeugdconsulent die de vergaderingen van het dagelijks bestuur, de algemene vergadering en de thematische werkgroepen voorbereidt, bijwoont en opvolgt.			

2. Vaste commissie van advies voor stedelijke jeugdinfrastructuur (algemene vergadering vzw JEP)

De stad stelt een stedelijk jeugdcentrum ter beschikking voor allerlei initiatieven voor (en door) kinderen en jongeren. Er zijn een aantal vaste gebruikers (jeugdhuis Wollewei, Arktos, Klein Detail, De Waag, ...). Ook individuele kinderen en jongeren en jeugdverenigingen kunnen er terecht voor tal van activiteiten, het huren van lokalen, een repetitieruimte, gratis internet, ... Volgens de cultuurpactwetgeving is de stad genoodzaakt inspraak te voorzien voor de gebruikers bij het beheer van het jeugdcentrum. In de algemene vergadering van vzw JeP, die het beheer van het jeugdcentrum op zich neemt, mogen zeven tot acht leden van de jeugdraad de stem van kinderen en jongeren vertolken, één tot twee leden van het jeugd welzijnsoverleg vullen de delegatie van de gebruikers aan.

Acties

- De algemene vergadering van vzw JeP wordt erkend als de vaste commissie van advies voor stedelijke jeugdinfrastructuur. Het stadsbestuur verwacht van dit orgaan concrete adviezen m.b.t. het beheer en de programmatie van de stedelijke jeugdinfrastructuur: jeugdcentrum Wollewei, Raadsherenpark (na overdracht door de vzw Raadsherenpark), de nieuwe fuifzaal, ...
- De vzw JeP zal administratief en inhoudelijk ondersteund worden door de staf van de jeugddienst die de vergaderingen voorbereidt, bijwoont en opvolgt.

3. Jeugd welzijnsoverleg

De algemene opdracht van het jeugd welzijnsoverleg is het aanbieden, organiseren en/of opvolgen van (al dan niet gezamenlijke) acties om het welzijn van kinderen en jongeren te verhogen en de factoren die het welzijn van kinderen en jongeren bedreigen, te verminderen.

Concreet gebeurt dit door:

- een gespreks- en informatieforum te zijn
 1. waarop jeugd(welzijns)werkers en –organisaties elkaar beter leren kennen en zo een duidelijk zicht krijgen op het globale jeugd welzijnsaanbod in Turnhout en omstreken;
 2. voor de bespreking, ondersteuning en ervaringsuitwisseling van de werking van de diensten.
- voortdurend te zoeken naar oplossingen voor hiaten in het aanbod;
- het opnemen van een signaalfunctie naar relevante overheden en diensten en hierbij de stem van de doelgroep vertolken;
- erover te waken dat er tussen het lokale bestuur en private voorzieningen duidelijke afspraken (resultaatsverbintenissen) gemaakt worden over zaken die rechtstreeks of onrechtstreeks impact hebben op het welzijn van kinderen en jongeren in het algemeen en van maatschappelijk kwetsbare kinderen en jongeren in het bijzonder.

Acties

	2011	2012	2013
Het jeugd welzijnsoverleg blijft formeel erkend als adviesraad voor het stedelijk jeugd welzijnsbeleid zowel wat het beleidsvoorbereidende als beleidsuitvoerende aspect betreft.	750	750	750
Het jeugd welzijnsoverleg zal administratief en inhoudelijk ondersteund worden door een jeugdconsulent die de vergaderingen van het dagelijks bestuur, de algemene vergadering en de thematische werkgroepen voorbereidt, bijwoont en opvolgt.			

2. Individuele kinderen en jongeren

1. Stedelijke projecten en beleidsthema's

Doelstelling

De stad streeft ernaar om op een kindvriendelijke manier verder te ontwikkelen. Noodzakelijk hiervoor is de inbreng van kinderen, tieners en jongeren zelf. Dit kan door deze doelgroep of hun belangenbehartigers te bevragen.

Acties

- Een structureel overleg met de andere stadsdiensten opstarten om elkaar op de hoogte te houden van de uitvoering van de sectorale beleidsplannen/projecten, af te stemmen, samen te werken, ...
- Organiseren van inspraakacties afgestemd op het thema of het project in samenwerking met de betrokken stedelijke diensten. Prioritaire thema's zijn:
 1. publieke ruimte en infrastructuur (vb. speelpleintjes)
 2. mobiliteit (vb. in het kader van het kindweefsel)
 3. diensten, activiteiten, projecten (vb. stedelijk jeugdwerk, projecten, lokalen jeugdcentrum Wollewei, ...)





HOOFDSTUK 4

FINANCIIEEL OVERZICHT

FINANCIËLE PROGNOSES

(onder voorbehoud van goedkeuring van de
jaarlijkse budgetten door de gemeenteraad)

code	Gewone Dienst UITGAVEN omschrijving	Rekening 2009	Begroting 2010	Begroting 2011	Prognose 2012	Prognose 2013
PERSONEEL						
761/111/01	Wedden & Ionen gemeentepers.	321.835	341.791	347.308	PM	PM
76102/111/02	Wedden & Ionen Gesco's	153.734	166.293	163.300	PM	PM
761/112/01	Vakantiegeld gemeentepers.	22.459	26.274	25.118	PM	PM
76102/112/02	Vakantiegeld Gesco's	11.050	11.828	11.212	PM	PM
761/113/01	Patr. bijdr. RSZPPO gemeentepers.	73.551	82.207	84.036	PM	PM
76102/113/02	Patr. bijdr. RSZPPO Gesco's	8.803	9.729	9.554	PM	PM
761/113/48	Patr. bijdr. andere pensioenkassen	28.544	28.544	41.497	PM	PM
76102/113/48	Patr. bijdr. andere pens.kass. Gesco's	0		3.600	PM	PM
761/117/02	Arbeidsgen. dienst gemeentepers.	703	748	494	PM	PM
76102/117/02	Arbeidsgen. dienst Gesco's	666	683	683	PM	PM
TOTAAL		621.345	668.097	686.802		

Gewone Dienst UITGAVEN		Rekening	Begroting	Begroting	Prognose	Prognose
code	omschrijving	2009	2010	2011	2012	2013
WERKINGSKOSTEN						
761/121/01	Reis-en verblijfskosten	2.122	3.000	3.000	3.000	3.000
761/122/02	Erelonen/vergoed. studies g.d.	0	7.650	7.650	30.000	30.000
761/122/04	Honoraria/erelonen/vergoedingen	23.901	34.500	34.500	34.500	34.500
761/122/05	Presentiegelden commis./jury's	5700	11.400	0	PM	PM
761/123/02	Kantoorbehoeften rechtstr. verbr.	5625	2.175	2.175	2.175	2.175
76109/123/02	Kantoorbeh. rechtstr. verbr. IF-ICT	19	8.000	8.000	ICT	ICT
761/123/06	Prestaties derden, eigen a.d. functie	0	500	500	500	500
761/123/07	Frankeringskosten	6.212	6.000	6.000	ICT	ICT
761/123/11	Telefoonkosten	8.000	8.000	9.000	ICT	ICT
761/123/12	Huur & onderhoud bureaumater.	0	250	250	250	250
76109/123/13	Beheers- en werkingskost ICT	6.605	7.500	7.500	ICT	ICT
761/123/16	Receptie- en representatiekost	1.029	1.275	1.275	1.275	1.275
761/123/17	Beroepsopleiding personeel	5.742	2.573	4.500	PM	PM
761/123/18	Kosten inrichten examens	0			PM	PM
761/123/19	Aankoop boeken, docum., abonn.	2.181	6.500	5.000	5.000	5.000
761/123/48	Andere administratiekost	1.384	1.500	1.500	1.500	1.500
761/124/02	Techn. benod. rechtstr. verbruik	23.026	14.200	14.200	14.200	14.200
761/124/05	Aank, huur en onderh. werkkleding	553	1.200	1.000	1.000	1.000
761/124/06	Prest. derden, eigen a.d. functie	35.440	21.000	21.000	21.000	21.000
761/124/08	Verzekeringen (BA, brand, diefst...)	2.498	2.500	2.500	3.000	3.000
761/124/12	Huur en onderh. techn. benodigd.	18.754	44.000	44.000	44.000	44.000
761/124/48	Andere techn. werkingsk.	62	750	750	750	750
761/125/02	Benod gebouwen rechtstr. verbr.	13.324	10.200	10.200	FM	FM
761/125/06	Prest. derden, eigen a.d. functie	8.562	7.500	7.500	FM	FM
761/125/08	Verzekeringen v.d. onr. goederen	2.116	2.200	2.300	FD	FD
761/125/12	Levering elektriciteit	12.861	19.500	17.500	FM	FM
761/125/13	Levering gas	18.246	19.500	19.500	FM	FM
761/125/15	Levering water gebouwen	1.800	1.800	1.800	FM	FM
761/125/48	Andere kosten gebouwen	0	700	700	FM	FM
761/126/01	Huur onroerende goederen	5.433	6.500	6.500	6.500	6.500
761/127/02	Mat. vervoermidd. rechtstr. verbruik	244	500	500	500	500
761/127/03	Brandstof voertuigen	1.836	3.200	3.200	3.200	3.200
761/127/06	Prestaties derden voertuigen	182	500	500	500	500
761/127/08	Verzekering voertuigen	1.416	1.700	1.800	1.800	1.800
761/127/48	Andere kosten voertuigen	0	125	125	125	125
TOTAAL		214.874	258.398	246.425		

Gewone Dienst UITGAVEN		Rekening	Begroting	Begroting	Prognose	Prognose
code	omschrijving	2009	2010	2011	2012	2013
OVERDRACHTEN						
761031332/03	Basistoelage Jeugdwerk	16.000	16.000	16.000	16.000	16.000
761032332/03	Toelage Jeugdraad	1.240	1.240	1.240	1.240	1.240
761033332/03	Toelage vzw Dienstverlening	5.000	0	0	0	0
761034332/03	Toelage Raad v. Bestuur (jgdlokalen)	63.000	0	0	0	0
761041332/03	Bijz werkingstoelage Jeugdwerk	12.000	15.000	15.000	15.000	15.000
761048332/03	Toelage JAC (jeugdadviseurs)	675	750	750	750	750
761049332/03	Toelage JWZW (kinder-tienerwerk)	35.000	0	0	0	0
761050332/03	Toelage Tabee	2.000	2.000	2.000	2.000	2.000
761051332/03	Toelage vzw De Toekomst	3.000	3.000	3.000	3.000	3.000
761069332/03	Toelage vrijetijdspas-toeleiding	1.477	0	0	0	0
761070332/03	Toelage veiligheid fuiven	811	2.700	2.700	2.700	2.700
761072332/03	Werkingsstoelage Jeugdverenigingen	30.000	30.000	30.000	30.000	30.000
761073332/03	Werkingsstoelage Jeugthuizen	5.000	5.000	5.000	5.000	5.000
761074332/03	Toel. doelgroepspec. Jeugd w. proj.	10.000	1.750	1.750	1.750	1.750
761075332/03	Toelage Klein Detail vzw	750	750	750	750	750
761079332/03	Toelage Jap vzw	750	1.500	1.500	1.500	1.500
761081/332/03	Toelage Outdoor Yeti	0	750	0 €	750	0 €
761/415/02	Tussenkost in vakbondspremies	838	978	978	978	978
761044/332/01	Toelage vzw Raadsherenpark NV	1.240	1.240	1.240	0	0
761045/332/01	Toelage speeltheek 't Otterke NV	1.240	1.240	1.240	1.240	1.240
761068/332/01	Toelage Jeugd welzijnsoverleg NV	750	1.240	750	1.240	750
761083/332/03	Toelage JeP vzw	0	125.280	120.000	132.500	120.000
761089/332/03	Toelage Arktos vzw Akira werking	0	7.500 €	7.500 €	7.500 €	7.500 €
TOTAAL		190.741	217.918	211.398	222.658	210.158
ALG. TOTAAL		1.026.960	1.136.913	1.137.125		

code	Gewone Dienst ONTVANGSTEN omschrijving	Rekening 2009	Begroting 2010	Begroting 2011	Prognose 2012	Prognose 2013
PRESTATIES						
761/106/01	Creditnota's, ristorno's G. dienst		0	0		
761/161/01	Rechtstr. prestaties betr. de functie	23.616,25	8.000	10.000	10.000	10.000
761/161/04	Verkoop v. toegangsbewijzen					
761/161/48	Andere ontvangsten terugvordering	289	0	0		
761/163/01	Verhuring v. onroerende goederen	8.698,75	7.000	7.000	9.000	9.500
TOTAAL		32.604	15.000	17.000	19.000	19.500
OVERDRACHTEN						
761/380/01	Vergoedingen vr. kleine schade		0	0		
761/465/01	Bijdr v.d. hogere overh. werkingsuitg.	146.803,39	149.601	149.601	149.601	149.601
761/05/465/02	Bijdr. v.d. hogere overh. persoonsuitg.	34.181,78	26.773	26.733	26.733	26.733
76102/465/05	Premie v.d. hogere overh. vr. Gesko's	61.073,08	65.443	57.809	57.809	57.809
761/485/01	Bijdr andere overheden vr. werk uitg.			0		
TOTAAL		242.058,25	241.817	234.143	234.143	234.143
ALG. TOTAAL		274.662,25	256.817	251.143	253.143	253.643

code	omschrijving	Rekening 2009	Begroting 2010	Begroting 2011	Prognose 2012	Prognose 2013
B.D. – INVESTERINGEN						
7610/ 522/51	Invest. subs. vzw Raadsherenpark	50.000	0	50.000	0	0
7610/ 522/52	Invest. subs. Vzw Strip Turnhout stripmuur jeugdcentrum			20.000	0	0
7610/722/60	Oprichting gebouwen in uitvoering	3.819.965				
7610/723/60	Aanpass. gebouwen in uitvoering	56.227	19.950	24.300	FM	FM
7610/725/60	Buitengew. onderh. gr speelpleinen	10.000	0	0	10.000	10.000
7610/731/60	Wegen en infrastr.werken uitv.	0	0	85.000	W&G	W&G
7610/741/51	Aankoop bureaumeubilair	0	15.000	4.200	5.000	5.000
7610/741/52	Aankoop straatmeubilair & signal.	2.453	0	10.150	10.000	10.000
7610/741/98	Aankoop ander meubilair	0	0	7.500	7.500	7.500
7610/742/53	Aankoop informaticamateriaal	0	3.000	6.600	ICT	ICT
7610/744/51	Aank mach + uitbatingsmater. Alg	93.331	135.000	112.650	200.000	200.000
TOTAAL		4.031.976	172.950	320.400		

SUBSIDIABELE UITGAVEN

Op basis van het aantal inwoners onder 25 jaar wil de stad een beroep doen op de onderstaande trekkingsrechten; gebaseerd op deze van 2010:

- reguliere trekkingsrechten ondersteuning jeugdwerk:
€ 62.631,44
- prioriteit jeugdwerkbeleid: brandveiligheid particuliere jeugdwerkinfrastructuur:
€ 20.877,15
- prioriteit toegankelijkheid/diversiteit:
€ 51.672,96
- prioriteit jeugdcultuur:
€ 14.419,52

TOTAAL: € 149.601,07€

SUBSIDIABELE UITGAVEN IN HET KADER VAN DEZE TREKKINGSRECHTEN ZIJN:

Jeugdwerkbeleid (regulier)	2011	2012	2013
Wedde jeugdanimator (grabbelpas, speelpleinwerking, ...)	33.600	33.750	34.000
Vergoeding monitoren GP, VSW, BUJE	26.800	26.800	26.800
Subsidie vzw JeP VSW	20.000	20.000	20.000
Subsidie vzw JeP GP - SWAP	6.000	6.000	6.000
Subsidie vzw JeP Jeugdwerkprojecten	2.700	2.700	2.700
Subsidies regulier jeugdwerk	75.200	75.200	75.200
Totaal	164.300	164.450	164.700

Prioriteit brandveiligheid private jeugdwerkinfra	2011	2012	2013
Subsidie jeugdlokalfonds vzw JeP (raad van bestuur jeugdinfra) Prognose 50 % van de subsidie wordt aangewend i.k.v. brandveiligheid jeugdlokalen	31.500	31.500	31.500

Prioriteit diversiteit/toegankelijkheid	2011	2012	2013
Wedde jeugdanimatoren buurtgericht jeugdwerk in aandachtswijken	80.000	80.500	81.000
Wedde halftijdse coördinator BUJE	16.800	16.875	17.000
Subsidie vzw JeP Buurtgericht jeugdwerk	11.300	11.300	11.300
Toelage doelgroepspecifieke jeugdwerkprojecten	1.750	1.750	1.750
Toelage Jap vzw (doelgroepspecifiek jeugdwerk)	1.500	1.500	1.500
Toelage Arktos vzw (vindplaatsgericht jeugdwerk Akira)	7.500	7.500	7.500
Totaal	118.850	118.850	188.850

Prioriteit jeugdcultuur	2011	2012	2013
Subsidie vzw JeP: cultuurprogrammatie en –creatie kinderen	7.000	7.000	7.000
Subsidie vzw JeP: cultuurprogrammatie en –creatie jongeren	7.500	20.000	7.500
Investeringsubsidie Strip Turnhout: stripmuren centrum en jeugdcentrum	20.000	20.000	
Totaal	34.500	47.000	14.500

CONTACTGEGEVENS

Stad Turnhout
Campus Blairon 200
2300 Turnhout
www.turnhout.be/jongeren
014 44 33 11

Francis Stijnen
Burgemeester
Campus Blairon 200
2300 Turnhout
francis.stijnen@turnhout.be
014 44 33 00

Dimitri Gevers
Jeugdschepen
Campus Blairon 200
2300 Turnhout
dimitri.gevers@turnhout.be
014 44 33 02

Stijn Swaanen
Jeugdraad
Pieter Heuvelmansstraat 31
2300 Turnhout
stijn.swaanen@telenet.be
0499 24 06 33

Stan Van Hees
Jeugddienst
Draaiboomstraat 6
2300 Turnhout
stan.vanhees@turnhout.be
014 42 33 81